新申報

中華民國十五年二月十七日

夏曆丙寅正月初五日星期三

第三千二百八十七號

今日三張售大洋三分

中華郵政特准掛號立券按照總包特別優待寄送之報紙

本館開設上海望平街一五九號

電報掛號〇一六〇 電話總理室及編輯部中五〇號 營業部中五一號

定報價目(郵費在內) ▲中國境內 每月大洋一元 三月二元八角 半年五元五角 全年十元 ▲日本朝鮮同價 ▲歐美南洋加倍 (報資先惠郵票九五)(外國定期三個月起訂)

廣告刊例(按日計算) 特等五行(每行念三字)起刊每行四角五分 頭等二行起刊每行一元四角 二等三行起刊每行七角 方格五十字起刊每字一分 英寸二方寸起刊每方寸五角

上海中國工商保壽有限公司今日正式開幕

上午十一時舉行開幕典禮歡迎各界來賓 南京路(五福弄對面)四百七十三號 電話總理室寫字間中央六三二〇 六三二九

上海肇豐行肥田粉部啟事

本行德國九牛二虎牌肥田粉自行銷以來成績卓著茲因福建閩海道屬十五縣已將九牛牌訂歸與福州南台千歲旅社豐茂公司經理該十五縣農商各界如欲採辦或担認分銷者請與豐茂接洽該公司駐滬辦事處設在百老滙路一百二十一號經理人陳少華君李仲業君此佈 上海界路一七二號肇豐行啓

傳盛勛大律師代表永興隆經理彭裕彰啓事

去年因各股東議決至年終停業另行改組欠人各欵已於年終如數清楚人欠之欵請各往來賓號早爲歸楚以了手續而清責職以後另組再行通告此佈

今天江灣賽馬

下午一點鐘起賽各車直達會場 概不查照專車二次(一)十二點二十分(二)十二點三十五分特此佈告 萬國體育會啓

上海意誠銀行籌備處廣告

本銀行資本總額定爲國幣五百萬元已收有一百二十五萬元茲設於黃浦灘甲第七號先行辦事俟籌備完畢擇吉開幕特此佈聞 本行電話中央三四二八 電報掛號三三三九

各界健康 中德醫院余松筠 徐衡如醫生恭祝

南方大學 上海 本校招生

本校現招男女新生暨一、二、三年級插班生分文、商、社會、大學本科各系暨國學、英文、商業、報學、法律、各專修科 報名日期即日起 考期二月念五念六日 章程簡章函索即寄詳章附郵票十二分 招考處(甲)上海[illegible]荆州路口本校(乙)南京楊將軍巷鍾南中學 通訊寄本校招生委員會或南京鍾南中學金雲亭閔東一兩君 校長江亢虎啓

精神百倍

人造自來血爲治下列諸症良藥服之萬應萬靈蓄血爲養身保命之本補血治本久服無間有却病延年之功效也

『頭痛腰酸耳聾腎虧』係．血貧．之故服自來血後指日復元……精神百倍

『頭暈眼花陽萎滑精』係．血衰．之故服自來血後益髓固精……精神百倍

『面黃肌瘦脚腫胃弱』係．血虧．之故服自來血後壯身開胃……精神百倍

『諸般吐血五勞七傷』係．血弱．之故服自來血後止血愈傷……精神百倍

『記憶薄弱四肢無力』係．血薄．之故服自來血後補腦生精……精神百倍

『產後多病停經不行』係．血虛．之故服自來血後病愈經行……精神百倍

『經水不調赤白帶下』係．血枯．之故服自來血後經準帶止……精神百倍

自來血 大瓶二元 小瓶一元二角

上海五洲藥房發行 國內外各大藥房均有批售

新年發展之導綫

本月陰曆新年、因此改爲初六日即十八號舉行、已經另登告白布告矣、茲有一言、更進爲有志儲蓄諸君告者、時當歲首、手中現錢、自比平時充足、如能利用此現錢、及時儲蓄、即爲將來發展之導線、且復有鉅大之特獎、足爲各種希望之前驅、因於舊歷初四日起、至初六日上午爲止、凡欲入會儲蓄者、可隨時到會付欵、以圖將來幸福焉此佈 詳章函索即奉 上海法租界愛多亞路七號萬國儲蓄會啟

萬國儲蓄會通告

本會二月份開獎之日適當舊歷新年假期爰照章延改於十八號(即陰歷正月初六日)下午十二時半舉行開獎務望有志入會諸君及各儲戶從速入會付欵共享鉅大利益本月份特獎已增至二萬九千餘元頭二三四等獎每種已有二十九個再陰歷初四初五尚在休假期內惟本會爲便利儲戶入會繳欵起見仍照常辦事特此佈告 法界愛多亞路七號萬國儲蓄會啓

時評

鄂蕭逝世 (輕塵)

鄂豫戰爭聲中蕭耀南忽焉長逝雖分繼督長者可以暫定然各方局勢未必絕無影響也

蕭氏居鄂有年歷數次國內大戰而未見更動就維持桑梓秩序而論亦頗足徵其經營慘澹矣

戰守固各有所難能軍務民政更自不易兼善若奮厲於一戰遭逢機會未必不成倘乏堅守之才則發展亦何望至於軍務民政分治而得其人自多嘉績否則顯頑叢脞視兼任復幾何顧因蕭氏之逝而戰守軍民各當局增一切實之觀感則其所影響者或遂有佳良趨勢耳

時局特訊

北京

▲許世英咸(十四)日通電、辭去本兼各職、電中列舉到任以來、僅領總理半俸七百五十元、財長交際費一千元、別無一介之取、(本館十六日電)

▲許世英因年關被債權人種種逼迫、故咸日不待批准、即行通電辭職、(本館十六日電)

▲許世英辭職、段批給假六日、賈德耀代總理、嚴璩代財長、(本館十六日電)

▲許世英辭職、段執政慰留之、已於十五日發執政令、許世英給假六日、任命賈德耀爲代理總理、嚴璩爲代理財政總長、許氏聲言絕對不再復職、其辭職之原因、似因國民軍對於年關財政之分配、頗不滿意、向許氏竭力加以壓迫所致云、(東方十六日電)

▲鄂督蕭耀南、寒(十四)日因病出缺、電已到京、(本館十五夕電)

▲京人士覺蕭督之逝世將與攻國民軍之戰事大有關係、陳嘉謨既控制漢口、吳佩孚之地位大見鞏固、(路透十六日電)

▲張紹曾之法統說、因國民一二軍未表贊同、難望進行、(本館十五夕電)

▲內閣因國民軍擁護、決補充、內務有湯漪說、但湯與許不和、恐不成事實、財政將以嚴璩眞除、

▲荷領使抗議天津軍人在大沽裝置大砲、違背辛丑條約、又法使抗議某軍沒收天主教產、段批交外陸內三部查覆、(本館十五夕電)

天津

▲京奉津浦戰事無發展、京漢似吃緊、但亦沉寂、(本館十六日電)

▲國民一二三軍內部甚團結、二軍擬抽一旅及魏益三部赴豫助戰、(本館十六日電)

▲保定通州軍隊、舊除夕索餉略有嘩噪、旋即平定、(本館十六日電)

▲李烈鈞鈕永建均來津、與孫岳協商收復榆關計劃、(本館十六日電)

鄭州

▲豫軍官報、鄂督蕭耀南突然逝世、我軍齊(八日)克信陽、向武勝關進展、寇軍潰退、(本館十六日電)

▲豫軍對鄂蕭噩耗、表示惋惜、(本館十六日電)

▲鄧寶珊樊鍾秀到鄭、與岳督會議、以樊任南路、李紀才任東路、李雲龍任西路、鄧仍返保定、(國民十五日電)

▲鄧寶珊眞(十一)偕樊鍾秀由武安抵鄭、即開軍事會議、議全盤軍事計劃、已決定鄧樊任南路指揮、元(十三)已南下、李雲龍回陝、兼任肅清豫西之責、即離鄭、豫鄂兩軍、仍在信陽相持、連日因過年無戰事、預計樊到後、過刪日(十五)將有激戰、(國民十五日電)

▲魯靳雲鶚入豫、雖在準備、但所部尚未至豫境、軍隊僅三部、靳卒之陳文釗殘部王爲蔚師及收撫之[illegible]匪孫殿英新招足一師實力有限、田繼勳雖與吳派接近但反對攻豫、頗事牽掣、並派代表至鄭、向岳言、祖宗坟墓均在陝、決不願打陝軍、現豫東軍力甚厚、計有李紀才王相賢師、胡景銓李培榮史宗法三混成旅、均駐防曹州一帶、取守勢、歸德方面、因靳部不能過徐、未置重兵、眞(十一)觀音堂西路軌被匪掘斷兩處、已趕修、洛陽平安、靈寶鎮嵩軍餘部蠢動、有戰事、(國民十五日電)

漢口

▲蕭督(耀南)、寒(十四)日下午因病出缺、(本館十四夜電)

▲蕭耀南本有咯血症、近因籌餉調兵、勞心過度、以致舊恙復作、寒日申刻逝世、(本館十五日電)

▲吳佩孚任陳嘉謨督辦、杜錫鈞任省長、均於刪(十五)日分別就職、(本館十六日電)

▲吳佩孚派陳嘉謨杜錫鈞曹鍈熊秉琦、辦理蕭督喪務、

▲蕭耀南於昨晚四時四十分逝世、蕭患心痛病、四日來甚形劇烈、吳佩孚已任陳家謨爲鄂督軍、杜錫春(譯音)爲省長、(路透十五日電)

▲蕭(耀南)寒(十四)申刻病故、陳嘉謨杜錫鈞繼督長、杜刪(十五)晨接任、武漢安謐、(國聞十五日電)

▲陳刪(十五)晨在警備司令部就任、(國聞十五日電)

接時局特訊

▲本埠某機關、昨得漢口急電、鄂督蕭耀南咯血劇發、於刪日（十五）午後四時出缺、比由吳佩孚委任陳嘉謨爲湖北督辦、杜錫鈞爲省長、武漢局面爲之一變、（公平社）

▲湖北軍務督辦兼省長蕭耀南氏、爲長江上流關係安危最要之一人、十五日晚間、滬上外人方面、曾接漢口來電、謂武昌傳有變故、語焉不詳、彼時聞者咸疑新年兵士衝突、不大注意、迨至昨日本埠某要人處、忽接漢口拍來急電二起、一謂蕭耀南元旦（十二日）下午四時病死督署、鄂將從此多事、一謂蕭寒（十四）申刻死、時間雖同、而蕭死之日、則差一天、殊爲可異、彼時有人疑爲好事者故造謠言、而後又有人接漢口來電、謂吳佩孚因蕭死鄂省軍民政事、無人主持、當派陳嘉謨繼任督辦、已在衛戍司令部就職、杜錫鈞繼任省長、亦於鎮守使署舉行履新典禮、吳對蕭死、並派會辦熊炳琦等四人主辦喪事、廣滬與鄂有關之人、昨對蕭死頗多懷疑、業有二三人、急電往詢眞相、似此蕭死或信有徵、本社記者曾以此事往詢鄂籍議員某君、據云蕭之突死消息如確、鄂省將不免一番紛擾、言之不勝憤慨、彼對此不欲多所表示、總需日內當可明瞭云、（中國社）

各地要電

北京

◉各國對於擴充法權會代表權限、因中國尚無强固政府、頗存懷疑、擬先交換意見、再定進行、（本館十六日電）

◉收回滬公廨案、各國委員聲明、須請示政府、號（二十）日以後再議、（本館十六日電）

◉法權委員會星期五日復將開會、辦理考慮代表赴外埠考察問題、此事之股員會以鄧納爵士爲主任者、將提出報告、（路透十六日電）

◉停頓中之關稅會議、依佐分利氏返京、遂有活潑之象、現已決於十八日開第二組委員會、（東方十六日電）

◉漢口電稱、路得教會之芮爾遜教士於二月八日在信陽遭遇不測殞命、（路透十六日電）

奉天

◉根據前月十七日在大連舉行之第一次全滿蒙在留民大會之宣言、現已在奉天開第二次全滿蒙在留民大會、爲保護滿洲蒙古日僑利益起見、決議辦法數條、（東方十四日電）

南京

◉李錫純摺呈孫（傳芳）陳（陶遺）理財計畫、分四類、期漸整理蘇省舊債、使以後軍政費有把握、孫陳嘉許、飭續詳擬呈閱、（本館十六日電）

杭州

◉盧（香亭）因公赴甯期中、浙總司令部事、由參謀長宋（梅村）代拆代行、（本館十六日電）

◉聯軍總司令部總務廳長劉（宗紀）、巧（十八）將由杭返甯、（本館十六日電）

公電

◉北京許世英來電　各報館均鑒、世英猥以軽材、荷承執政殊遇、謬秉國鈞、旋以財長虛位、時値年關逼迫、負責無人、不得已兼承其乏、當就任伊始、即抱定暫維現狀之決心、曾經電達、預計最長時期以至年終爲止、迭經面陳執政在案、自就職以迄於今四十餘日、夙夕從公、不遑啓處、精力交疲、心神益瘁、失眠之疾日復增劇、若不亟謀診治、殺生事小、誤國罪深、今年關已度、宜踐前言、昨已因病呈辭本兼各職、乃蒙執政復隆優禮給假調養、派員兼代、自揣此身病勢、決非旦夕所能痊治、雖恩遇之有加、必得請而後已、所自愧者、忽忽五旬、旣乏方針之表示、又無成績之可言、耿耿此心、每深疚歉、所可告者、自任本兼各職以來、除領得總理半俸七百五十圓、財長例發交際費一千元外、別無一介之取、明有法律、幽有鬼神、天鑒昭昭、無慙衾影、至財政部兼任內收支欵、已飭主管各司彙報、另行公布、以與國人共見、今日者國事艱危極矣、民生憔悴至矣、所望海內袍澤同胞、内爭速息、國民代表會議、尅日觀成、庶國是早定、民困早蘇、謹布悃誠、伏乞垂鑒、許世英叩咸、

◉漢口杜錫鈞來電　各報館均鑒、奉吳新帥特任錫鈞爲湖北省長、辭不獲已、遂於咸日就職、猥以才輕任重、隕越堪虞、倘祈教言時錫、箴匡不逮、至深盼禱、杜錫鈞叩、咸印、

◉濟南張宗昌李景林來電　各報館均鑒、査宗昌景林督飭軍隊、在泰安激戰經旬、分路進攻、迭經將陝軍李紀才田玉潔等所部、追擊潰散、分別竄逃、魯南昨已肅清、業經通電在案、嗣道經曲阜爲孔林名蹟、因會同靳總司令雲鶚、親謁孔廟孔陵致祭、以紓孺忱、方今紀綱頽廢、道德淪夷、禮教摧殘、邪說紛起、仰禮殿之如昨、感正學之不昌、除另電就討賊聯軍總司令、俾擬撻伐、掃滅寇賊、爲各教除奸宄、爲國家伸正義外、特電奉聞、張宗昌李景林叩咸、

蕭耀南氏遺影

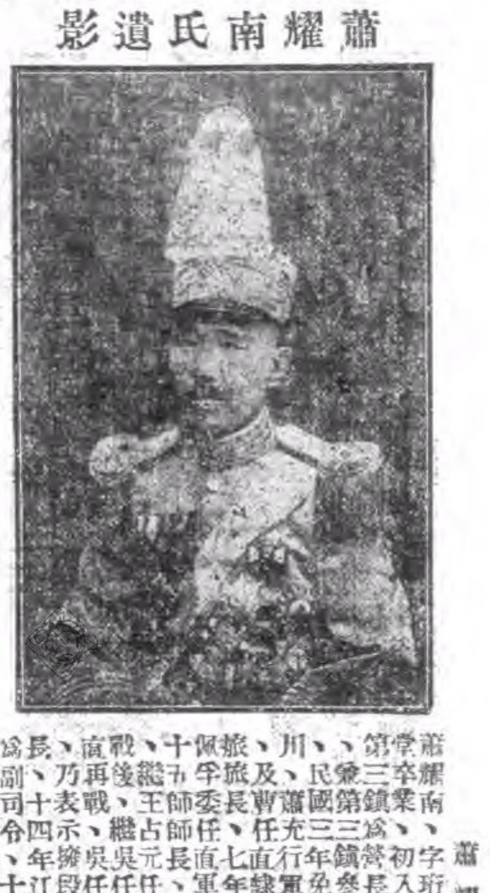

蕭耀南氏傳畧

蕭耀南、字珩珊、湖北黃陂人、北洋武備學堂卒業、初入常備軍、充陸官、後入北洋陸軍第三鎮爲營長、民國元年擢至第十二標標統、兼第三鎮參謀長、其時統制者、即曹錕也、民國三年免兼職、民國五年袁世凱命曹征川、蕭充行軍總參謀長、及司令部衛隊統領、及曹任直隸督軍、調爲直隸陸軍第三混成旅旅長、七年從曹征湘、九年皖直之戰、吳佩孚委任直軍西路司令、戰後擢爲陸軍第二十五師師長、十年秋移師入鄂、得曹吳薦舉、繼王占元任湖北督軍、十二年十一月奉直戰後、繼吳任兩湖巡閱使兼省長、十三年奉直再戰、吳任爲後路援軍總司令、直軍既敗、乃表示擁段、改任湖北軍務善後督辦兼省長、十四年江浙事起、蕭復迎吳歸鄂、吳以爲副司令、十五年二月十四日、以病歿於武昌督署、年五十有三、

國內要聞

臘盡春回之鄂豫戰訊

▲寇英傑二佔信陽
▲豫衛軍候令進兵

本館漢口特約通信云、入豫鄂軍、日漸發展、已誌去臘本報、惟是正面信陽州、上月二十六日雖有佔領官報、然次日因豫軍蔣世傑部反攻、急切間不詳虛實、爲鄭重起見、鄂軍旋即退出、此信陽之所以仍在豫軍範圍之原因也、

在軍略上言、左右翼得勢、正面殊無力戰必要、蓋取包抄計畫、正面孤軍、固難久持也、然寇師英傑、士氣正盛、雖信陽得而復失、而明港確山均旦夕可下、（又有明港確山已爲鄂軍佔領說）是鄂軍偏師、已深入信陽之右數十百里、故寇部力圖早奏膚功、五日晨、由寇師長親率部衆、直撲信陽、九時、將蔣軍蓄溝攻破、蔣軍大敗入城、當將信陽車站佔領、入晚、進攻州城、激戰甚烈、一面調劉玉春旅、及宋大霈旅集中信陽、（劉宋兩旅已開至雙河）以期一鼓而下、長驅北進、本日（八日）盛傳寇部於七日晚二次佔領信陽、但未見正式官報、尙待証實、

據漢上所傳豫中消息、岳維峻對鄂軍三路攻入、極形恐慌、且以左右兩路鄂軍之戰鬥力極强、豫衛軍、皖豫聯軍、分援鐵路兩旁隣邑、尤無善法應付、蓋豫軍號稱十二萬、槍枝僅三分之一、除蔣世傑一師兵精械足扼守信陽之外、（按蔣部連日與寇部作戰、官兵之傷亡、軍械之損失、頗爲重大、亦不足稱勁旅矣、）其他軍隊、多分布各處、防範自治軍、（自治軍、豫屬各縣、幾無處無之、幷聞均標驃岳助吳旗幟、）如第一師一旅胡景銓、駐開封、二旅李培黃、駐淸華、第二師三旅史宗法、四旅田生春駐鄭州、李紀才一小隊駐開封、第一混成旅馬鑾璋、駐陝州、第五混成旅馬鑲東駐洛陽、第九混成旅趙樹勳、駐臨潁、第十混成旅郭振才、駐歸德、第十一混成旅麻振隆、駐西平、第十二混成旅楊瑞軒、駐鄭州、第十五混成旅袁家驥、駐郾城、第十七混成旅馬及第、駐中牟、第十八混成旅李鴻翥、駐駐馬店、第一補充旅張德福、駐長台關（按長台關已歸鄂軍）砲兵第二十六旅劉玉泉、駐新鄭、毅軍第二旅駐許昌、騎兵第一旅鄭庠、駐衛輝、第二旅周榮岐駐宜陽、第十一補充團高桂滋、駐彰德、是內部防範之難、鄂軍攻勢猛烈、岳維峻之忙亂、可以臆度之矣、

又據日人和文漢口日日新聞紀載、謂鄂軍已佔明港、先鋒隊推駐樊家店、並與米振標之毅軍聯合云云、果爾、更予豫軍一大打擊矣、

豫衛軍第二補充旅旅長張祖書、自奉吳佩孚動員令後、即東裝赴豫、收編民團、得衆五千餘人、槍彈完備、張氏隨率所部進攻桐柏、五日、漢口豫衛軍總司令部臨時辦事處、得張氏捷報、略謂敝旅自號召集合後、即向桐柏唐河一帶進攻、目下會同豫衛軍第四師師長曹鍍部、一同計劃進攻、劉與曹師分駐桐柏唐河之李家店、毛家集一帶、敬候吳聯帥總攻擊令下後、即當奮勇向南陽以北進攻等語、捷報頻仍、鄂軍之大發展、固可立待也、（二月八日）

青島之年關要訊

▲畢庶澄在青籌餉
▲趙藍田已被撤任

本館青島通信云、當張宗昌由青返濟時、畢庶澄本擬隨張返濟後、張以年關臨邇、青島各軍尙未發餉、令畢在青籌發各軍餉項後、再行赴濟、嗣聞畢氏已與各機關及商會對於軍用票使用辦法、接洽妥協、此次各軍餉項、概以軍用票發放、海軍昨已照發、其餘各軍、因軍用票蓋用圖章等手續、尙未完竣、故未能同時發放、大約川二日內、當可全數照發、現市面軍用票業已流通、當無問題發生、畢氏本擬日內赴濟、謁張請訓、嗣因魯局稍緩、軍事停頓、現無赴濟之必要、遂乘此機巡查膠東烟台一帶防務、畢於昨早（四日）通令膠路備車、昨晚帶衛隊手槍隊機關槍連等、乘車西上赴濰縣、轉赴烟台巡視一切云、

渤海艦隊各艦、年久失修、行駛維艱、當溫樹德率艦北歸以後、曾呈請吳佩孚撥欵修理、旋因日人估價過高、對無此鉅欵、遂作罷論、畢庶澄接任該艦隊司令以後、對於海軍、積極整頓、擬將各艦全部修理、特於日前召集各艦長、在海軍司令公署、開會討論修艦各問題、當時決定與日本大連滿洲船渠株式會社、接洽修理、第一步先刮船底、業經該船渠會社估價、定立合同、俟船底刮完後、再議修理內部、大約內部修理合同、須俟該船渠會社派工程師査驗估價後、始能定立、現赴該船渠修理之艦、計海圻、海琛、效安、澄和四艘、聞各艦已準備赴大連滿洲船渠株式會社修理云、

膠濟路理事會理事、王正廷、勞之常、陸夢熊、顔德慶、劉景山、昨電知畢庶澄、請維持路局、催解路欵、惟路欵已被魯當局提用、膠路當局因無欵照繳、甚爲焦灼、已由日會計處長一面向魯當局索還借欵、一面呈請交部暫緩照繳、膠路局長趙藍田、因與畢庶澄積不相能、事多掣肘、又因到任以來、成績毫無、爲當局因將趙氏撤任、另委劉某爲局長、趙氏聞命後、已於前日搭車赴濟、面謁當局、預備交代一切矣、（二月五日）

青島副站長被逮詳情

▲携欵潛逃　▲事覺被捕

青島通信云、膠濟鐵路青島車站副站長周漢雲於四日早間、將連日售票所之欵、五千一百四十四元五角、携帶潛逃、路局得報後、即將其眷屬、及其族弟（亦在路局供職）看管、一面通知沿路警察査拿、一面函請警廳協緝、並由路會計佐伯彪向日本領事館交涉、請其派日警搜査在港日輪、暨日籍旅館、日領以拐帶公欵、犯有刑事、當允幫助、惟當日由大港開出輪船計有三艘、一往烟台、一往大連、一往上海、究不知周某所乘何船、趨向何地、只得致電三處、請該處警察注意査緝、一面着手檢査各旅館之住客名簿、査至大飯店時、發見有于文一名於五日夜半到該店投宿、行踪詭秘、似屬可疑、同時査出在交通銀行亦有（于文）名、由該行匯寄洋欵四千元往南京、該行行員述說于某之面貌、與大飯店住客于文相似、日警即疑此于文即周漢雲之變相、惟時已晚、未便逮捕、囑着人在該店監視、至翌日晨乃由井上河原二法警至于文寓內搜査、于見事機不妙、即將預貯之嗎啡塞往嘴內、意圖自盡、爲河原窺見、由其手中奪下、于氏即供認爲周漢雲不諱、當時彼之身邊尙帶有現洋一千元、日金四百元、幷已購就於七日開往日本之春日丸船票一紙、意欲繞道日本、再回南京、日警遂將其逮捕、於七日引渡於本埠警察廳、又該路車務處長日人兒玉國雄、會計佐伯彪、鑒于周漢雲携欵潛逃之事、以爲若不設法預防、難免不再有此等情事發生、特會同會計處長錢宗淵、議定嗣後負金錢責任之職員、均須覓取、七等以上之聯環保三家、方予委任、聞已得局長准可、通知各站辦理矣、（國聞社）

港督對於工潮表示意見

▲認省當局爲當事者
▲與省政府磋商解決

香港通信云、工潮問題、華商代表三次赴省、磋商解決、皆無完滿之效果、刻下年近歲底、社會上忽發生再事罷工之謠言、本星期三、港督赴定例局會議、對於工潮問題、特發表意見如下、

此次廣東抵制英國舉動、雖經本港政府力謀確商解決、但抵制情形、仍繼進不休、溯茲抵制、由罷工起點、廣州交涉員前日宣言、「詳前函」謂此次罷工、由香港工人主持、非爲經濟問題、實爲對英政府之一種抗議、又據廣州四商會之敘會、謂此次罷工、乃人民爲爭國體之救國運動、倘如所云、何以廣州罷工委員會、須設糾察隊數千人、在廣州各處、禁壓工人返港復工、且抵制之舉、若非罷工委員會以不法專制之手段、强迫工人、則敢信其不能稍延一日、設使廣州罷工委員會、收回此數千糾察隊、不以武力干涉、則商務便可見其恢復、

廣州交涉員宣言、又謂此次罷工之當事者、一方爲罷工委員會、一方爲香港政府、故須香港政府直接與罷工委員會磋商解決、今本督明白表示、本政府除與廣州政府磋商解決外、不能與他方面磋商、且罷工委員會抵制之舉、以同胞受害特甚、且爲頭等之破壞條約、此種條約、爲廣州政府責任所當尊重者、故廣州政府、應勒令罷工委員會停止不法行動、而廣州政府未嘗從事於玆、則其之所謂誠意謀早日解決、實令人懷疑、廣州政府、對於其政法範圍內事、應有維持法律和秩序之責、故關於罷工委員會對本港之不合法行爲、而不加以約束懲罰、則所致損失、應歸廣州政府担負、本港政府、對於抵制之舉、極願有得體之解決、故隨時預備與廣州政府磋商、我等在港尤願與廣東親善、深信廣東大多數人民、願望與我等和好通商、以謀彼此交益、只以罷工委員會爲保斯域黨之陰謀煽惑、而有不合法之活動、我等認定廣州政府爲此舉之當事人、我尤須聲明、本港政府原則上、永不承認補回罷工時期之工金、或賠償不能復業之損失、本督猶有警告之言、聞近日罷工委員會派人來港、以圖煽動再以罷工、如不即停止、本港政府定以嚴厲之辦法以制止之、如工人被人誘惑離職、『此事深信其不致實現』惟有合本港人士、起而應付時局、如去年設以應付臨時局面之組織、大有成效、我堅意切實保護居港人民、倘有圖謀恐嚇等事、而擾及本港工商者、定必以强有力之手腕以制止之、因之須進行一切辦法、信能賴本局中劉德錫誠協助云、（西南社）

英輪撞沉我國漁船

▲沈亡者八人救起者十三人

厦門通信云、昨僑居日本神戶福建同鄉會致函厦門各當局、請向英人交涉、謂一月十一日晚、十二時許、本埠有金源興漁船在金門北碇南海面、被英國丕鳴輪船公司船撞破沈沒、船中人員、計救十三名、餘八人沒亡、其被救起者除四人至島龜天山脚上陸、餘均載往神戶、該漁民到神戶後、以該漁船桅當晚曾依例點燈爲號、該輪不加注意、竟爾撞沉、該輪應負賠償之責、即請我國領事、轉向該輪交涉、惟該輪籍屬英國、又在中國海面肇禍、日本政府既無權受理此案、而該輪又恃蠻不理、故特轉呈厦門官廳、請求交涉云云、玆將該會原函及損失各單照錄如下、函云、據本省難民洪細平等理由書稱、爲懇請轉呈駐神總領事及厦門各長官向英國丕鳴輪船公司請求賠償撫䘏、以重生命而維漁業事、竊平等世居福建省泉州府惠安縣東山前鄉、歷代以漁爲業、敝漁船金源興號、於本年一月十日（即舊歷十一月二十六日）午前八時在厦出港、是晚七時、泊金門寮羅海面、越早七時出帆、至晚十一時三十分、到北碇南、其船桅均有依例點燈爲號、竟被英國丕鳴公司Ａ號衝破沈沒船中人員二十一名、浮沈海中、該船姑卽回船拖救、只救起十三人、其餘八人沈亡、至救起十三人、其中四人由島龜天山脚上陸、九人由該輪載來神戶、玆將敝船目錄及遭難者、死者人員姓名籍貫、開列附呈、懇請諸公代爲體情轉呈駐神總領事、及厦門各長官向英國丕鳴輪船公司請求賠償損失、撫䘏死者家屬、生者旅費、以重生命而維漁業等情、經敝公會特開大會、調査該難民等所陳各節、均屬實情、經在神函轉總領事、依該難民所請、向該公司如數請求賠償、一面向該國領事抗議、以後該國輪船、如途過我國海口、幸勿任意衝撞我國漁船、以敦睦誼、免失感情、乃該英國領事、推云該輪經已駛往橫濱、候其來神、即行査詢、迨該輪於本年一月二十二日午後四時返神、適神戶水警有一位亦在座、該船長立召該輪夜班水手徐錦來問、該漁船有無點燈、錦云有點燈、斯時彼亦有報該船長復問鄭德、亦云初見有火、他亦有報告、及回頭而火不見、旋而該漁船已衝破矣、證之該船水手前後所云、則該船長難辭其咎、應負賠償責任、惟該輪籍係英國、而肇禍地點、乃在我國海面、日本政府無權受理此案、雖我駐神領事力與交涉、然他竟恃蠻不理、事關人命海權、敝同人經擇定一月三十一日在中華會館召集僑民大會、妥籌援助、及對付方法、一面據情轉請厦門道尹、海關監督、交涉署、向該英國領事抗議、請求賠償、惟我國外交、素稱軟弱、恐交涉未得要領、用特函請各民意機關及各報館、極力援助、並籌對付方法俾持蠻者、知所儆戒、而死者生者、得以伸冤、至叨德便、此致僑神戶福建商業會議所會長王敬斗、副會長李景興、林長祥併將金源興漁船目錄及船員存亡姓名年齡籍貫列左、

船名金源興、船長六丈五尺、船闊二丈一尺、船桅三枝、船員二十一人、價値一萬元、建造民國十三年一月、載重四百八十担、

救起者十三人

姓名	年歲	籍貫	上陸地
洪細平	三十八	福建惠安縣東山前鄉	由該公司載來神戶
洪五	五十七	同右	同右
洪矮	二十八	同右	同右
洪丕田	二十八	同右	同右
洪嫣金	二十一	同右	同右
歐良頭	二十一	同右	同右
駱短株	二十一	福建惠安縣里春鄉	
郭却賜	二十六	福建惠安縣霞洋鄉	
陳高瀛	二十四	福建惠安縣大炸鄉	
張章成	二十六	同右	由島龜山脚
張虎賊	二十六	同右	同右
張樹木	二十八	同右	同右
張大頭	二十一	同右	同右

沈亡者八人

姓名	年歲	籍貫
洪火炮	三十二	福建惠安縣東山前鄉
洪生亮	二十四	福建惠安縣嵩富鄉
洪大龍	二十六	同右
駱嫣顧	二十一	福建惠安縣社內鄉
莊承順	二十一	福建惠安縣霞洋鄉
東再承	四十二	福建惠安縣霞洋鄉
江興發	二十八	福建惠安縣下安鄉
張全	二十六	福建惠安縣大炸鄉

婦女服　百齡機

補血調經

補血調經　强身美容　夫婦和好　子女繞膝

英日美三國委員重查滬案報告全文

五卅案交涉、迄今猶在懸擱之中、其三國委員調查報告、雖已略見京滬各報、但其重要處、悉被删節、玆國聞通信社覓得報告原文、並加迻譯、其三報告內容之比較、至可注意、足供國人參考也、

(一)日本委員須賀之報告

北京荷蘭公使閣下、 美利堅不列顛日本駐京公使所委派國際司法委員會調查一九二五年五月卅日、上海發生之風潮起原及性質及訓令所特定之其他事項、於十月三日在上海市政廳第一次集會、是日委員會以中英文字發刊通知、詳述受託施行之調查目的及範圍、並邀請一切人士、不問國籍、或親來、或派所信任代表一人或數人、於十月七日上午十時半出席於上海市政廳委員會前、提出所持任何證據、有關於委員會受命調查之問題者、

委員會於十月七日、在上海市政廳第一次公開會議、調查所取程序由委員會美國委員及公推主席芬利約翰生宣告、彼於此機會發表委員會之誠意希望、希望有人予以必要之助力、俾能圓滿完成各委員所屬政府委託之義務、委員會旋改期至十月十日、自此日起、除星期六及星期日外、逐日公開開會、至十月二十七日止、總取證人四十一名之證言、證言均未宣誓、蓋委員會以爲無權使證人宣誓也、

委員會深爲遺憾者一事、雖有前述之公告、及主席所表示之希望、而除華捕一人外、並無華人前來輔助委員會之努力、蓋中國上海總商會曾發表通告、請中國人士勿參預司法調查也、委員會亦有數憾者、北京外交代表、羅與委員之判斷與一致、並提出連合之報告、而委員會則感一致之不可能、 各委員意見在重要各點上大相差異、以故委員會決定各委員經由分別本國上海總領事提出獨立之報告、余故以日本委員資格、提出下列報告於閣下之前、余並希望在此處說明、此項報告均係根據委員會公開會議所得證據、私人報告及意見、均屏斥於考慮之外、蓋自信此爲司法調查所應循之途徑也、

(甲)風潮之起源及性質

證人中有數人在委員會前作證時、曾述及中國國民中某一部分懷有強烈之排外感情、此項感情、依證據所示、係由一種觀念所型造、以爲中國未持有與列強同一之權利、而因不平等條約更感受不當之痛苦、(費信惇六一至六五、李滿六三二至六四〇、天賜德六五一至六五二、此類數目字係指筆錄頁數及文件之數、以後同)

上海公共租界內外之數日本紗廠中、在二月五日間所發生之罷工、半由於上述排外感情、並據上海巡捕房總捕頭紀溫士所提出之報告、共產主義之學生、爲煽惑罷工者之主要分子、在五月間罷工所生風潮內、租界巡捕拘捕暴動者若干人、並有一華工傷重致死、排外感情因而大起、(紀溫士五八七至六〇三、KTM一三、岡田四九七、正木氏五六六、麥高雲七二)

至五月杪、學生工人開會多次、以表示同情於罷工工人、抗議工人致死之事、並期開釋被捕者、此項會議舉行中、並曾通過種種議決案、要求收回會審公廨、工部局設置華董及其他有關華人權利之事項、此種種活動之後、學生等在租界各市街上、施行激烈之宣傳、反對日本及其他外國、巡捕出而制止、遂使常態中之羣衆、在可驚之短時間內變作熱狂之狀況、(費信惇六一至六五、李滿六三二至六四〇、愛活生馬丁及其他巡捕正言、(惠斯里司一九、博頓夫人四七三、博頓醫士五〇三、金恩四七五)

(乙)有無預料將生擾亂之理由

上述之情勢、明白表示一定程度擾亂之可能性、且總巡麥高雲在五月三十日十二時十五分接得消息科報告、謂學生等將入租界爲排日之宣傳、代理總巡馬丁大尉於下午一時十五分接得西漢口路捕房副總巡報告、謂租界界外、有學生集合、然學生此種煽動活動在當時並非罕見之事、二月間並無嚴重風潮發生、五月間情形亦無大殊、故五月三十日之大擾亂可認爲突生之事變、非事前所能預見、(馬丁一七〇•紀溫士五八七•岡田五二〇•麥高雲七二帝八一•一二三•一二四•KTM)

(丙)防止風潮所取或可取之事先措置

五月十五日紗廠工潮發生後、麥高雲立即設置一警備隊、有武裝者二百二十人、駐紮戈登路捕房、以備於片刻通知之下出發、(麥高雲一二二)

五月三十日十二時十五分、接得消息科報告之後、麥高雲下令於各捕房、令其長官取特別措置以保學生排日活動不致蔓及租界、既經布置、即於一時十五分離辦公處、偕二友人往租界外江灣俱樂部午餐、旋即與此二人驅車往上海跑馬廳、在途中、於三時十五分車行南京路、經過老閘捕房、麥高雲及其友人均未見非常狀況、其所見者、惟有尋常星期六下午羣衆而已、(麥高雲九四、愛活生、二〇三、KTM九、麥高雲九五至九六、馬凱爾一五一、威斯頓一五六)馬丁大尉接得西漢口路捕房副捕頭、一時十五分報告後、訓令副捕頭謂如遊行者、擬入租界、即奪其旗幟、並解散其隊伍、並謂如再需請示可接至遊戲場、但馬丁大尉在此處並未接有電訊、(馬丁一七一至一七二)約在二時五十分接得老閘捕房長官愛活生所派西捕塔布隆報告謂南京路上演說學生多數被捕但謂事尚得手、約三時十五分、麥高雲方抵跑馬廳(即遊戲場)即接得愛活生電話、爲同樣之報告、麥高雲問愛活生是否需助、愛氏告以無需、(塔特隆三十二、焦丁一七三、愛活生三一二、麥高雲九七至九八、愛活生二一三至二一四)

約三時三十五分愛活生派西捕柏潑報告麥高雲及馬丁大尉謂局勢變壞、並請馬丁即到老閘捕房、馬丁即往上車時、有乘機器自行車五人告以捕房門前已經開槍、數分鐘後、馬丁即到捕房、道路已經驅除淨盡、(麥高雲一〇一、馬丁一七五、愛活生二一五、柏潑三四五一、三四六)

馬丁方離遊戲場往老閘捕房時、麥高雲告彼及柏潑謂彼將在場內哥爾夫俱樂部、即當在此接電話、比接得開槍消息、麥高雲立即派助理總巡華爾大尉、到戈登路合警備出發老閘捕房、於四時十五分到場、(馬丁一七五、麥高雲一〇一、柏潑三四七、麥高雲一〇二、華爾一九〇、馬丁一七六、華爾一九一)

至於五月三十日制止擾亂所可取之先事措置、因此事非事前所能預見、故無希望當局取可取之預防方法之理由、

(丁)彈壓之方法

五月三十日約下午二時、學生一羣來在南京路勞合路口老閘捕房鄰近、彼等有旗幟及小册子、其中一人開始向聽衆爲排日之演說、因彼等拒絕一華捕解散之命、此事即經報告愛活生捕頭、愛氏即出、捕學生四人至捕房內、愛氏欲學生等允以停止演說、學生等拒絕之、謂係受有某種團體之命令、愛氏因即將其拘押、另有學生十八人隨入捕房、非學生及一併開釋、即不出外、亦經拘押、南京路尚有逮捕學生之舉、隨入捕房者人衆更多、辦公室、極形擁擠嘈雜、致公務不能執行、因此愛活生捕頭下令驅逐、但此費迎戰、頗費武力、始得實行此令、(愛活生二〇四至二一五、至五八二及其他巡捕證言)

愛活生派西捕柏潑巡請馬丁大尉、即在其隨羣衆至捕房門首之時、

由捕房驅出之羣衆約一百人、徐徐循南京路向東而退、近市政廳時、另有一羣、較此羣尤大、估計約一千人至二千人、此羣方爲少數西捕及少數印捕所驅退、比及兩羣在此處相遇、煽亂者即出以狂暴之動作及高呼、使羣衆趨於熱狂、巨大之呼聲忽起、羣衆和之、㊀嗣後、半因羣衆心理之作用、半因中國羣衆易於激怒之性質、㊁而彼等遂表現重大危險之徵象、㊂

(愛活生二一五、慎德四二五、惠司里司一二、金恩四七五、㊀博頓醫士五〇八、博頓夫人四七二、威曲爾四五一、金恩四七五、塔特羅克四五七、四五八、倭尼爾四七〇、四七一、㊁瓊生六九四、六九七、麥高雲一一八、咸爾遜六七六、㊂塔特羅克四六二、加美倫五八〇)

巡捕等受強暴之攻擊、逼退至捕房門首、㊃同時由南方西方均有小羣衆來集、愛活生捕頭見捕房將立被克伏、將與其所儲軍械、陷入暴衆之手、此時局勢不容片刻遲疑、既無他法可行、即命其所屬捕衆、立在門首者開槍、時爲三時三十七分、

㊃倭及爾四五一、威曲爾四五一、哈撲爾四四一、司蒂芬六一四、六一五、慎德四二八、梟司威爾二八四、「愛活生二〇二、塔特羅克四六〇、四六二、愛活生二三八、倭尼爾四七)

關於開槍前瞬間之環境、有相與矛盾之證言、愛活生捕房開槍命令有批評之餘地、

克蘭博士、係一教士、上海區首席長老、某中學校長、謀勝見南京路浙江路口秩序之羣衆、中有學生散發小册子、其地在老閘捕房之東、約二百五十碼、嗣往老閘捕房西首遊戲場、臨時行筵地點捕房門首、發生開槍之事、依其意見、並無可遏制羣衆之情事、彼深訝竟然開槍、(克蘭二六一•二六二•二六四)

另一證人安徒生君、亦爲教士、在開槍時、正在一電料局前約四十五碼「直對」捕房、彼亦承認羣衆有呼喊之聲、人數甚密、非至羣衆後退、則居前列者不易後退、彼見有旗竿及破竹桿在羣衆頭上、但以爲若增加六個巡捕、當能阻止其前進、

(安徒生四〇八•四一一•四〇七•四〇六•四一四)

克威爲一律師、受上海大學及工會之聘、曾代表該校學生四人於五月三十日上午出庭會審公廨、並保護被四除工人之利益、方乘人力車循南京路西進、在南京路貴州路口聞開槍之聲、彼遂異議於其他一切證人道路擁擠之言、並進一步謂並無羣衆、車行速率每小時七哩之多、除車聲外、未聞嘈雜之聲、 克威事實上以爲巡捕房放空槍以警盜、蓋未嘗見有引起開槍之情事也、

(克威四八七、克威四九〇、四八六、四八一、四八五、至五四〇、克威四九一、工部局文件六號AP、岡田五七三)

吾人得上述三證人之言、皆以愛活生捕頭辦法爲有罪、但余否認克威之陳述、而承受至場之他人之語、毫不遲疑、以一切證據之可信者論、斷不能認許當時無羣衆、並無呼聲、而車行速率每小時七哩之多、當時必有羣衆、並於車聲之外必有呼聲、即克蘭與安徒生亦承認羣衆向老閘捕房西移動、

克蘭博士、如上所述、曾見一羣衆約六時十分許、至浙江路中有學生散發小册子、彼旋往游戲場逗留一小時、約三時三十分、彼回至南京路抵老閘捕房門西首相距約二十步之處、即聞開槍、

(克蘭二六〇、二六四、)

吾人憶及局勢之變在數分鐘內、並憶及三時三十分頃驅出捕房之羣衆向東退去、顯係平靜無事、至三時三十七分、增加狂熱之羣衆而來追蹤、始回至捕房數碼之內、故惟見有秩序之羣衆而未追蹤、嗣後之變遷者、忽乃開槍、因而「驚訝」、是固當然、況因「近跑馬廳之地、而較他處爲低、」克蘭博士自「不能沿行遠視、」彼且並不能辨羣衆「惟有移動抑或向西移動」之一點、然而彼仍能見、「有甚大之羣衆及頗烈之混亂、」「拋起小册子多數、」及「繕寫物飛散空中、」克蘭博士僅能告其所見、此外國不能置詞「是固無疑也、

(克蘭圖二六三)

安徒生之目光亦受遮蔽當羣衆至捕房之時、有一電車正停在安徒生之左車既略可進彼「除羣衆之頭外、不能看見何物」彼亦承認彼不能在一切時間內看見一切巡捕」、彼未說有巡捕受傷之一事、不能證明巡捕等並未受何等強暴、尤顯著者、吾人當一時憶及「羣衆甚爲密集」與旗杆「破竹槓」及「三四巡捕顯不能自助」也、安徒生似非留意視察之證人、被告吾人、以羣衆被驅出於捕房之後、爲「三個西捕及同數印捕由捕房門道驅退、但依其他證言、巡捕驅退者乃另一羣衆、較大之羣衆也、且二羣相合之時、彼驅出於捕房者沖入羣衆之中、既爲大衆所包圍、遂逃脫焉、又安徒生告吾人謂羣衆初行甚緩、繼則較速、向西而進、此在開槍瞬息之前、其中羣衆俱係學生、但傷單則云吾人以相異之經過、蓋二十二人中、學生惟七人耳、安徒生估此羣衆、『該羣衆爲密集、若惟由前引退後、其事甚難、』其人數約自一百至二百人、更謂『彼初不見有何理由』、因之遂認爲『如不開槍、即將『冲入巡捕之間、』並謂『增加持警棍者六人、即能阻止、』吾人於其所言、亦見了稱、(安徒生四〇四至四一四 愛活生之文件八號、杜克拉六二六)

(戊)致死受傷之環境

開槍結果、十二人失其生命、以所知者言、十七人受傷(杜克拉二六、愛活生之文件八號)

(己)結論

就五卅案發生時之狀況及擾亂突然而起觀之、余意見以爲麥高雲馬丁大尉及其他工部局職員、不負未能先事預防之責、以同一原因、愛活生捕頭亦不應因其在引起開槍之局勢二十分鐘前拒絕總巡加派巡捕之提議而受處分、

余又以爲警務當局曾依其所得報告所表示之傾勢、而取適當之先事措置、故各員均不受執行職務具有過失之譴責、

愛活生下令開槍、實有正當理由、蓋爲保護老閘捕房及救護生命財產之重大危險計、可認爲有下令開槍之必要也、

再費信惇雖充工部局總董、而在五月三十日無行政權、故費信惇以總董資格、不發生責任問題、須賀(署名)

(一九二五•十一•九•上海) (日委員報告完)

(二)英國委員戈蘭之報告

荷蘭公使閣下、余以委員會英國委員受命調查、(1)一九二五年五月三十日上海風潮之起源及性質、(2)有無預料發生之理由存在、(3)制止風潮所已取或可取之先事措置、(4)彈壓之方法、及(5)致死受傷之環境、敬謹報告如下、(1)余首先願表惋憾、委員會行使所負職責時、上海中國社會無人出相助理、委員會曾以十月三日通知載入上海發行或流通之華洋報紙、爲調查之範圍通告公衆、並邀請一切人士、不問何國如持有關於受命調查事項之事實、出頭作證、(2)委員會第一次公開會議於十一月七日星期三舉行、當時宣讀通告、決定調查應取之程序、並載有下列言詞、「本委員所不得不示者、希望有人出而爲必要之助力、使本委員得自致於圓完成所負職責之地位、」(3)委員會即改期至十月十日星期一上午十時、自此時起、除星期六及星期日外、繼續公開會議至十月二十七日止、出席作證者、共證人四十一人、所錄證言、見附錄一、證言中所引文件、見附錄二、附錄三爲會審公廨關於五卅事件之人等審訊記錄、附錄四爲老閘捕房鄰近發生事故處之地圖、委員會以爲無權使證人宣誓、故所採證言、均未宣誓、(4)以事實言、除一華捕外、中國社會無人作證、自環境觀之、此項拒絕、出席、本無足異、中國商會繼續數日間、在地方華洋報紙刊登啟事、請中國社會人士、勿參加此次調查、其餘教育商業記者各團體亦取同樣行動、中國面報紙從贊助之、又曾舉行抗議之集會、種種進行之報告、屢見於中國報紙、強硬反對委員會事務之小册子、亦復陽爲散布、(5)調查之範圍未嘗直接包括上海工部局之組織及權限、但爲輔助明瞭地方情形計、通常性質之若干觀察、當甚有益、(6)工部局在中國領域上行政、係由上海外國租界地皮章程及附律賦以權限、此項章程附律行已多年、歷有修改、此區域內人口約一百萬人「工部局所有收入在一百萬鎊以上、(7)在上海之人民、爲係屬於有治外法權國所從法律、即係其本國法律之執行、亦即由其本國人民所適用之法律爲中國法律、無此項權利者、或中國市民所適用之法律之法庭、其本國由會審公廨執行之、(8)依第一號地皮及章程、關於行政委員會議或董事會(所謂工部局董事會)、之選舉設有規定此項章程、賦與工部局之權限中有視察或警察權、工部局所以建設並管理現存之巡捕並爲租界安寧秩序之處從者、即依此項權限而然、又因其代表地方團體、故得擬定其賦有任何地方團體所必有之權力、位當重視者尙有一事、租界四圍均爲中國領土所環繞、區劃內安寧秩序之處從、(9)、關於上海外國租界地所劃界線、並非天然界線、除黃浦江外、均僅爲橫斷土地之線、由四圍地域出入租界、無天然或人設之障礙物、工部局巡捕通常僅在其行政區域內執務、有時並僅在租界外工部局所屬馬路上執務、此項情形、極屬有限、且因犯罪人得由租界移入華界、亦得由華移入租界「又因中國警察與工部局巡捕缺乏之合作、而租界上之警務益加困難、此項合作之缺乏、對於遏止(與彈壓不同)租界內之擾亂、其起因在租界外者、必大增困難、是固顯明之事也、(10)余現擬論及委員會受命調查之事項、一依本期報告開首所列之節目、

(甲)風潮之起原及性質

(11)爲型成一九二五年五月三十日事件起原及性質之意見計、以余所見、察及該日經過以外實爲重要、且於激勵爆發之原因與使華人心中發生該項狀態、致今爆發爲可能之原因、加以分別、亦所必需、(12)據工部局董事會主席費信惇及董事里滿陳述、彼在事前雖已知中國人民之間、已有某種條件及原因存在、足使其心中發生不滿及排外感情者、有如下述、但在五卅事件發生後、彼等以及其他在滬外人亦頗駭中國人心所激起感情之熱烈、前項條件及原因者何、(A)國內政治狀況不定、及人民因內亂所受之痛苦、(B)華人在工部局未出代表、(C)收回會審公廨問題、(D)工部局管理租界外所築馬路之事、(E)撤廢治外法權及取消不平等條約之問題、(13)克蘭博士陳述證言時謂五月三十日在南京路有學生與以傳單、內有對於某項附律之提議、此項附律、即擬於一九二五年六月二日提出納稅人會議關於下列事項者、(A)印刷規則、(B)碼頭捐、(C)工廠內童工、此項附律、引起中國各界之強烈反對、中國商會在五卅以前數日間曾發全頁廣告於報紙、以反對其發布、工部局董事天賜德、亦謂據彼意見、通過此項附律之提議、激動中國人心排外之感情、(14)此項原因爲報紙及私人所聚誣、除此以外、由費信惇、天賜德、麥高雲、及總捕頭紀溫士之證言中足見布爾雪維主義之擴張由學生與勞動工階級心中之惡感、甚爲忙碌、有學校名上海大學者、學生及講師關於此事、尤爲活動、該校校舍曾經兩次搜查、遂有辯護布爾雪維主義之書籍多種、於此應述者、關係五卅案件之人、被逮發於會審公廨者、其中十八人皆係上海大學學生也(15)一九二四年十二月某日本紗廠內屢次罷工、罷工之中、曾表見雙方最大之惡感、具佐內外棉紗廠岡田氏及豐田紗廠經理正木氏證言、財產上之損失、亦復不小、日本雇工頭有受傷、其中一人、因傷致死、內外紗廠位於租界之內、所有風潮以五原因、但豐田紗廠風潮、即勞工方面對於雇傭條件、並未有何等非難、內外紗廠風潮在表面上係由於紀溫十五日爲最烈、其時巡捕及仙人開槍射擊罷工工人、受傷者若干其中一人名顧正洪於五月十七日致死(16)依總捕頭紀溫士證言、學生多以個人對於激發紗廠罷工、居主要之地位、但顧氏之死、始使學生爲團體運動、一九二五年五月二十四日、在閘北舉行追悼會、閘北係在華界、居租界之西北、追悼會中有著名共產黨人及某某中國大學有關係者之演說、同時下午十二時五十分、上海大學學生組織游行約四十人、在上海大學門首前往追悼會遊行者執旗、並散發有排日性質之小册子、均被拘押、其中四人、並以散發小册子起訴處罰、五月念七日、學生念二人、代表念個學校、開會於同德醫學校、該校任於莫干路二十二號、會議結果、決定如二十四日被捕學生至五月卅日尙未釋放、即應取釋放彼等之辦法、並決定以演說及散發傳單援助日本紗廠罷工工人(17)當五月卅日上午、老閘區內並無非常事件發生、該區當時以至今日、係由愛活生捕頭管轄、愛氏爲一有經驗之官員、自一九〇六年七月、即入上海市巡捕房任事、五月三十日前半日中、學生活動之惟一表現、即爲下午一時有一集團在滬寧車站內集會、該車站係在租界之外、學生等持有旗幟甚多、並嘲罵界路上執務之巡捕、(18)五月三十日、愛活生率部衆有三百十八人、其中二十五爲西捕、六十五爲印捕、二百二十七華捕、其中至日內實行執務者、約三分之一、此外三分之二、非受明令、即得自由隨宜從事、巡捕均係武裝、老閘捕房內有馬槍六十支、303口徑手槍四十八支、45口徑、手槍八支、32口六徑輪報手槍十支、45口徑並有各槍子彈一萬〇二百二十發、(19)五月三十日上午、自十時起至下午一時止愛活生捕頭方從事發新與所屬中印巡捕愛氏並謂嗣後前往辦公室查閱公文簿册、即注意及總巡於十二時一刻所發之傳播各商之消息、因老閘捕房住居各捕房區域中間、彼謂當時並不以爲此項消息、遂加特別、職務於其身、但不過有使其下午內不離職守之意而已(20)愛活生第一次聞其所轄區內發生擾亂、係下午一時五十五分、時有二五四號華捕報告南京路勞合路口有一集會、雖經命其解散仍不解散、 愛活生捕頭偕副捕頭梟斯威爾及上述華捕與在辦公室內召集之巡捕數人、前往該處、見有羣衆在人行路上、學生中一人方在演說、其餘則持旗並散發傳單、至下午內繼續散發、 皆係排外口吻、尤屬排日、查閱第四號文件譯語、即可明瞭、(附錄二C)(21)愛愛活生及所率巡捕、見演說者係排日口吻、旗上文字「亦皆排日並排外性質、遂捕學生四人、送至老閘捕房、尙有學生十八人跟隨至此、 愛活生在辦公室內曾與學生談話、指示彼等、謂未經工部局允許而在租界內集會、係屬非法、意欲理喩、如彼等願出、並擬釋放使出、彼等拒絕出外、愛活生告以將拘留之、此項學生應以中國暫行刑律第二百二十一條所定危及公共秩序之行爲及民國三年十二月四日公布之出版法第十一條二款起訴、而跟隨被捕四人之學生十八人者、非與被捕者偕、即不出外、故亦拘留、此種事件畢後、依愛活生捕頭之言、爲時已達下午二時一刻、或二十分矣(22)依其一己所見、並依其所得報告、謂南京路及附近繼續有演說及集會之事、愛活生捕頭乃令鳴警鐘、其結果有西捕五人、印捕十六人、華捕十二三人前來相助、約在此時愛捕頭又以電話致總巡、但未能接通、以故於下午二時三十分派三道頭塔布隆報告於代理總巡馬丁大尉、時馬丁方在游戲場球戲、塔布隆告馬丁謂事甚順手、愛活生捕頭巳召集所需用之諸人(23)其時巡捕等各奉愛活生捕頭之命、分巡南京路各處、此時羣衆人數雖多、愛活生捕頭心中、並無認爲有風潮危及公安之意、約下午三時、巡捕司蒂芬巡查之後、帶有中國學生二人至老閘捕房、並報告愛活生捕頭謂因彼等參與南京路西藏路口之集會、故逮捕之、彼曾爲二人以外之學生若干人賜倒、並謂彼等曾有欲奪其手槍之舉、依巡捕等之證言「有五十人至一百人跟隨被捕學生入辦公室內、(未完)

▲倘有國內要聞轉入第二張▼

天有不測風雲 人有旦夕禍福
敬告男女同胞旅行不得不備
治胃聖藥散
能治 肝胃氣痛 哮喘氣急 肚腹瀉痛 停飽食脹 胸氣悶壹 立奏效刻
注意服法
此散採用中西上等藥料配製而成專治一切肝胃氣痛及哮喘氣急胸悶氣噎肚痛腹瀉停食飽脹等症重者一服輕者減半用開水送下倘因肝胃氣痛氣閉不能起服者煎湯灌服亦可而久年胃病於痛前一時服下每日一瓶連服三天必獲全愈永遠不發
蛟川朱子章秘製
浙江鎮海小浜頭治胃聖藥廠出品
總發行所上海中央街榮陽里電話中央五四四二
本埠各大藥房及先施永安公司均有代售
外埠漢口後城馬路中德大藥房
外埠沙市三府街美華公司
外埠南洋緬甸仰光大陸易貿公司 經理

送自由剃刀

◀購滿一元隨送純鋼剃刀一把或金鑽戒一只▶

■首先發明愛克司光 ▲附千里鏡▲顯微鏡▲每套發售一元

■可藏可擺活動電燈 ▲奉送紅綠水晶電燈泡三個每具發售二元

▲大號德國放光影戲機 ▲送中外影戲片各二百尺每套三十元

▲二號德國放光影戲機 ▲送中外影片各七十尺每套十元

▲中國活動影戲機內有中國影戲一百齣每具二元

▲首先發明桌上彈琴附琴譜四冊每具一元八角

▲首先發明桌上鋼琴附琴譜四冊每具一元

▲德國放光影戲機附影戲片百尺每套六元

▲德國十二彩裸體美人畫片每打二元減售一元

▲德國削鐵如泥裁紙刀每把二元減售一元

▲十四開美國包用自來水筆每枝貨標紙售洋八角

▲德國活動自來鉛筆凡鉛條一打每枝紙售洋一元

▲外埠函購郵費加一大減價即內購滿一元贈

自由剃刀一把或金鑽戒一只男女適用百貨單函索

即寄外埠木箱裝寄毫不損壞郵票通用

上海海寧路錫金公所東首 中西百貨公司

鹽業銀行廣告

本銀行股本一千萬元已收六百五十萬元公積金及盈餘滾存三百九十七萬四千九百餘元辦理存放匯兌各項銀行業務總分行所在地列下

北京西河沿 天津法界八號路 漢口英界一碼頭 宜昌二馬路 沙市拖船埠 濟南二馬路 鄭州錢塘里 駐馬店 漯河 上海英界北京路 香港德輔道 南京下關惠民橋 揚州午衛街 杭州珠寶巷 其餘各省會商埠均有通滙機關並與金城中南大陸銀行合設準備庫及儲蓄會於上海天津漢口等處 上海分行電話號碼中央八一四三 八一四四 八一四五 經理室各部事處均可通達

舉家悲傷以爲不救

幸服嬰孩自己藥片得慶更生

湖南衡山石灣厚生號向國瑞君來書云小女秉體孱弱偶受微風即發熱症腹瀉胃不消化或大便閉結夜眠多啼不思飲食等病遍覓良醫診治終無效果自去年三月間忽染吐瀉之症良醫均皆束手幾至不救舉家悲傷幸故友自申返里竭力舉薦服用嬰孩自己藥片弟即滙票至貴局購來一瓶試服後諸病減半連爲服用兩瓶未完而諸症若失弟及內人舉家均感謝無涯小女亦感再造之恩今無以爲報特呈小女相片一張祈即連同此信刊報以告同胞而鳴謝悃凡家中有小孩者不可不備嬰孩自己藥片一瓶於家中以防不時之需因此藥片乃是專治小兒及嬰孩尋常各症之靈藥即如 大便秘結 胃弱不化 嘔吐腹瀉 肚痛寒熱 傷風感冒 痰厥驚風 出牙各症 蛔蟲爲患等疾均可療治如尊處無從購買或寄郵票大洋六角至上海江西路六十號韋廉士醫生藥局原班郵奉一瓶可也每六瓶大洋三元郵力在內

上海銀行公會會員

四明銀行

本銀行開設以來歷有年所總行設在上海北京路並設分行於寧波漢口等處其他各大埠均有委托代理機關專營滙兌押滙商業往來各種存款儲蓄存款各項放款以及貼現一應銀行業務無不手續簡捷誠信優待其有特別存款可隨時面議並備有新式保管箱庫 專爲顧客租藏貴重物品印有詳章函索即奉如蒙惠顧無任歡迎德律風號碼日間營業部中央九三六八經理室中央六三九九夜間休息室中央六四〇〇

商標 TELEFUNKEN

得力風根式德國 無綫電話收音機及零件

◎聽筒 ◎喇叭 ◎真空管

馳名全球之德國 得力風根無綫電報公司出品

總經理◎上海江西路廿四號 西門子電機廠

分行◎北京天津漢口奉天哈爾濱香港廣東厦門重慶南京長沙等處

製造精良 效用最優 價格公道

恭賀新禧 並祝連生貴子

服本園之烏雞白鳳丸有意能想到之功效

上海河南路廣東種德園主人謹祝

茲屆新年優待主顧凡購本園自製藥品滿洋二元贈送曼陀精美時裝仕女畫片一張

維多利亞大影戲院

社會破天荒名劇 賭場情變記（七大本）

▲二月六號星期六起開演 ▲時間每日五時半九時一刻 星期六日加演一次三時

▲價目 日四角六角 夜六角一元二角

總行設在天津

(烟煤)最合輪船火車各廠及家用等所需之各種塊煤末煤

(焦炭)最合鎔鑪鐵廠翻沙廠等所需之焦炭

幸荷賜顧請駕臨上海黃浦灘九號上海開灤礦務局無任歡迎

(火磚)(火坭)最合鍋鑪烟囱鑪灶及潮顯地方建築基礎堅固營造所需之各種火磚火坭

(輪船)往來上海秦皇島天津之間承接裝貨搭客

爲目光愛護計 請戴精益眼鏡

科學眼鏡爲目光不足者之惟一良助而又於輸入知識均有莫大之關係故眼鏡之最重要莫如驗配準確本公司必經美國光學專科畢業主任用最新式各種驗目儀器爲之詳細審愼察驗手續方無絲毫之錯誤務使戴者獲完全之利益固不偏飾物質良美之觀也然物質之精亦稍一時翹楚諸君曾戴合光之眼鏡諒能辨別之諸君乎如爲目光計者早臨幸驗配

中國精益眼鏡公司謹啓

中國大影戲院

社會警世名劇 怒潮淹城記（六大本）

二月八號星期一起開映四天 ▲時間每晚七時與九時開映二次

價目 三角 二角 西藏路

恭賀新禧

上海四馬路 中西藥房及 小東門大街 北四川路北 杭州保佑坊 支號 全體鞠躬

歲頭年尾○諸君連日吃喝○豪興非淺○萬一有傷脾胃○請速服此胃鑰藥片○最爲妥效○而得順利也○

胃鑰（主治） 脾胃失調 肚腹飽脹 停食不化 反胃嘔吐 肝胃氣痛 泛酸作噯 噎氣膈食 痞積蟲病

（價目）每打瓶大洋五角

總發行所 上海四馬路中西大藥房（始創於光緒十三年） 本埠小東門大街北四川路北南北支號 及杭州支號各埠分銷均有出售

老店乾隆廿年起首八卦牌 長房戈善慶堂 戈製半夏

因各處假冒著名療痰疾喘嗽藥八卦老牌戈製半夏只有本房一家發兌本房特訂優待郵購辦法購者只須由郵政局滙洋向本房直接函購立將半夏寄奉妥速異常郵費寄費本房認擔意外損失本房賠償特此登報廣告 價目每兩八元

大東書局 各種學校適用新書

大東書局

總局 上海四馬路中市 京局 北京楊梅竹斜街 漢局 漢口四官殿 奉局 奉天鼓樓北 湘局 長沙南陽街 粵局 廣州雙門底

大東書局出版各種學校適用新書 久蒙各學校採用贊許 認爲自修要籍 教授善本

編制完善 評註詳明 選材合宜 校訂精審

●文範●

書名	冊數	定價
短篇遊記範本	二冊	四角
（初級小學）國語文範	三冊	三角
（高級小學）國語文範	三冊	四角
（初級小學）現代論說文範	四冊	四角
（高級小學）現代論說文範	四冊	五角
（言文對照）初等新法文範	四冊	四角
（言文對照）高等新法文範	三冊	五角
（言文對照）女子新法文範	三冊	四角
（評點）小學論說新範	四冊	四角
（評點）中學論說新範	四冊	六角
（評點）女子論說新範	四冊	四角

●辭典字典●

書名	裝訂	定價
學生辭典	精裝一冊	一元四角
	平裝一冊	一元
	縮本三冊	六角
學生新字典	精裝一冊	九角
	平裝一冊	六角

●習字帖●

書名	冊數	定價
習字速成法	一冊	半角
（分類）學生習字範本	十種	每種七分
王羲之（小楷習字）範本	一冊	八分
鍾紹京（小楷習字）範本	一冊	半角
趙松雪（小楷習字）範本	一冊	八分
文徵明（小楷習字）範本	一冊	八分
劉石庵（小楷習字）範本	一冊	一角
蘇東坡大字法帖	二冊	一角
趙文敏三門記	一冊	二角
呂留良家書眞蹟	二冊	四角

●圖畫●

書名	冊數	定價
學畫初步	一冊	三角
水彩畫臨本	四冊	一元八角
鋼筆畫臨本	四冊	一元
鉛筆畫臨本	三冊	一元五角
水彩畫百法	一冊	七角
毛筆畫百法	一冊	六角
水彩風景寫生法	一冊	七角
人體寫生法	一冊	一元二角
近代名畫大觀	四冊	二元
名畫選粹	二冊	一元

國學常識 十種十冊一函 定價三元

自來研究國學者每苦於書籍浩繁未易卒讀近今各家所出整理國故之書亦不足以饜學者之望本局有鑒於此特請名人編纂國學常識一部分經學史學諸子文學理學詩詞等類以淺近之筆闡其大要並逐一研究能使學者由是而得國學之門徑其裨益初學非淺鮮也

●各書一律七折●外埠寄費加一

新世界

上海高尚優美之遊藝場

萬象春滿又換桃符際此新年令且諸君於新歲之暇來游新世界正值大刷新之候裝設新艷布景新穎游藝新奇食品新美形形色色無不煥然一新為諸君闢一最新之娛樂場誠今日上海不易得觀之新氣象也茲將場內新增各游藝列表於後

（一）全班外國新劇
（二）奧克賽菲手捧骷髏跳舞達妮…羨那之並麗…凡拉…各種巴黎舞埃及舞印度舞土耳其舞瑞士舞等等隨時加入
（三）柳西美女模特兒
（四）著名滑稽影戲十六大
（五）中國樂器吹戲
（六）沈易書拉戲
（七）説書家宋耀庭宋三多便琛鳳許繼祥英烈傳張揖亭白蛇傳其餘游藝種類多如不備載

永安花園天韻樓

▼地方清潔 ▼空氣新鮮 ▼布置精雅 ▼遊藝高尚

本樓有以上四種特點○所以上流游客○爭相贊美○稱為海上最有審美觀念之遊藝場

▼柳社新劇 ▼國產名片 ▼大京班戲 ▼門票兩角 ▼不另收費

小世界

中國模範遊藝場 洋二角 門票每位

小桃源 猿猴獻菓 得利漁翁 新奇燈彩 面目生動 請來賞鑒 萬福攸同 第一層影戲 ▲最新短片▼

大京班 張陳蓋 紫珊長庚百歲 劉長寶 袁奎官 朱友奎 王玉卿 白玉福 陸紅芳 周珊福 趙琴仙 鄭笑鈴 王三奎 高蘭亭 牛山海 胡月山 黑燈 書僮 斷產 骨肉 重圓

女子新劇 華愛社 全體社員在三層樓 日夜 黃棟美宴四緣

男子新劇 蘭社 全體社員 日夜

第三層影戲 ▲偵探長片▼

四明文戲 胡小小小 菊生金花桂寶桂英 日 夜 背包過門 雙磨豆腐

紹興文戲 支王謝 維永佩卿碧雲 ◎全班在四層樓◎ 香扇沉連巧珠

化妝申曲 丁少蘭 丁三寶 趙 ◀全班在二層樓▶ 大擴場 殺狗勸夫

常州古曲 金太大狗 辛王 在三層樓 日夜 鄭元和 雙珠鳳

魔術 金大雲 左大衛 周 杏文武 泉洪

蘇灘 月英 楊 化裝 蘇灘 金士女子 芬

群芳會唱 陳月英 小翠京 小寶調 小桃紅 小紅曲

評書 謝樂天 秀英 楊小夢 張

◀詳細鐘點請看張丹斧姚民哀編輯的世界小報▶

大世界

在法租界 西新橋堍

門票小洋二角

是第一游藝場 是公衆行樂地 ▲游藝之多 ▲不可殫述 ▲各界公餘 ▲請臨游覽

大舞臺正月初五日日戲

准演 連台 宋朝 歷史 好戲 價目（注意） 二層特廂六角 特別官廳五角 二等正廳三角 樓包二角

劉春 吳秀財 張君 榮收 趙 劉 殷春 韓玉 孫慶 李瑞 趙東 黃韻 趙聲 玉麟 李桂 毛春 賈韻 張桂 孫少 張春 劉雨 李勝

五路神 計伏 宋江闖院 四本狸貓換太子

大舞臺正月初五夜戲

准演 兩本 文武 拿手 好戲 價目（注意） 二特別廂一元 特官廳八角 正廳九角 二樓包三角

孫李 姚劉 趙 黃 李 毛 賈趙 張孫 陳 姚劉 趙 黃 李 毛 賈趙張 桂如雲 雲泉芬

廿一本 廿二本狸貓換太子◀ 新 歷時 改良 洛 特別 陽 燈彩 新戲 橋）

天蟾舞臺正月初五日戲

價目（注意） 特別樓廂五角 花廳 優等官廳五角 包廂四角 官廳四角 頭等三角 三等一角 電話中央二七○三

王振銘 陳永奎 彭春珊 宋玉珊 孟鴻茂 小楊猴 劉奎官 劉漢臣 常春恒 劉小衡 安舒元 劉玉琴 何雅秋 陳嘉麟 于振庭 何英奎 茹玉麟 李春棠

※頭本 漢光武復國走南陽※

天蟾舞臺正月初五夜戲

價目（注意） 特別樓花廳一元 優等官廳一元 特別包廂八角 八官廳 頭等四角 正廳 三特等 二頭等 電話中央二七○二

陳寶峰 陳永奎 馬義蘭 宋玉珊 孟鴻茂 小楊猴 劉官 劉漢臣 常春恒 劉小衡 安舒元 劉玉琴 何雅秋 陳嘉麟 彭春珊 何英奎 李春棠 陸紅冰

▶頭本 釋迦牟尼佛八相成道◀

法界共舞台男女合演正月初五日戲

價目（注意） 月樓六角 特包四角 優等官廳六角 特官廳四角 頭等三角 二等二角 三層廂三角

徐蘭芳六 樊春樓嘉 王少卿 盧翠蘭 粉菊 李花桂芳 林樹森 叫天 蓋 趙松樵 金少山 時慧寶碧雲霞

月雪興府平貴別窰 玉鐲（黃鶴樓代水戰）▶法場換子◀ ▶寶蟾送酒◀

法界共舞臺男女合演正月初五夜戲

價目（注意） 月樓一元 特包八角 頭等六角 優官廳一元 特官廳八角 頭等四角 二等三角 三層廂四角

小蘭春落 盧翠蘭 張少泉 增長 金勝少山 趙松樵 粉菊花 樊春樓 少瓊 王卿 叫天 蓋 樹 林森 時慧寶碧雲霞

馬湖烏龍院（草橋關）虹橋會林 宴白馬坡 ▶戲二迷二傳◀（新紡綿花）

大新舞臺正月初五日戲

價目（日戲） 花樓八角 優廳八角 特廳六角 包廂五角 三層樓三角 三層廂二角 優待券暫停

張來打 梁鳴益興 沈雲蘿 小樓 畢小蝴 馬春樵 沈鶴鳴 高秋蘿 王少芳 王芸芳 孟春芳 白帆 玉昆 鴻林 趙慶 高奎 劉永奎 荀慧 生鐵 李吉瑞

龍袍漢圖蝶夢嘉 興府（西涼川）浣花溪 延贊陽 平關弓 緣▶洗浮山◀

大新舞臺正月初五夜戲

價目（夜戲） 優廳一元四角 官廳一元 花樓一元四角 包廂八角 月樓三角四角 三層廂三角

王成海 李冠卿 劉漢培 王少芳 畢少雙 祁彩樓 高秋思 劉永審 王全 孟芸 白芳春 趙帆玉 高昆鴻 荀林 慶輯 慧奎 生得 李吉瑞

龐志蓮 投唐太平金 錢豹 凡 李七 烏龍院 彭公案 子門意 緣（田七郎）

新舞臺初五日戲

（價目） 二等一角 頭等二角 廂廳三角 花月樓五角

沈少獻 曹夢宇 韓長寶 夏良民 馬叔良天 潘月樵 程玉美

地圖 瘋宙 義旗 令堂 州寶 蓮燈

范高頭 正本

新舞臺初五夜戲

（價目） 二等二角 頭等四角 廂廳八角 花月樓一元

曹甫臣 鍾林鳳 程玉美鳳 韓長寶 夏良民 馬叔良南 初次新排 男女合演 連環戲

五龍鎖 將虎招親 陽鳳鼓 花雙挑華車 陽南關 凌波仙子

大世界髦兒戲場正月初五日夜戲目

（每位看資銅圓八枚 日夜一律）

陳菊芳 玲三小 小張 龍艷 勝如牧 小雷月祝 湯柱文 張芳英 金臣芳 金殿英 奔 查滑 小桂芬南 玲瓏小金 艷桂九 芳殿 英月 來 小 湯 張 金少文 英 芳臣 空

擊掌慶項珠虎關家莊買雄雞紗女娥月 油山天門玉奴更天白 水灘華山城計

大世界乾坤大劇場大京班正月初五日夜戲目

（價目） 樓上 樓下 日夜 均售 小洋二角

謝雨亭 邱德成 潘雪艷 蓋天小 紅金 崔霞李 陳善甫長 郭泉坤 何學明 汪慶德 邱學明 何天紅 蓋金霞 崔坤泉 郭雪 潘善甫 陳蓮芬 李芬 潘雪芳

（集會 狀元譜）一計花 林一 比利 親壽星 天霸招親 報仇 虎城女花杰村 ▶御碑亭◀

大世界文明新劇正月初五日夜戲目

（價目） 廂座每位小洋二角 散座每位銅元八枚 日夜一律

日戲准演 王華買父 夜戲准演 三笑

▲快樂的新年是給我們安心及看戲的人好行樂中時高最看新戲尚可以既以怡情可又悅目諸君新年盍興乎來

大舞台

初五夜煩特等最優藝員 准演兩本應時燈彩新戲

念一本 念二本

狸貓換太子 新洛陽橋

應時改良燈彩新戲

夏令配克大戲院

▲二月六號星期六起每日開演三時一刻九時一刻 星期六日半日戲一次 五時加演

最新言情名劇 代婚成姻緣 （七大本）

日戲價目 一元 八角 晚上 一元二角 六角 兒童減半

民國大戲院

院址民國路新北門西首

恭賀新禧 今天二十日夜開映連演

新大陸公司新出品 中國武俠愛情第一佳片

劍膽琴心 （共九大本）

加映（孫中山抵滬記） 價目 樓上一元 樓下小洋四角 第一次二點 第二次四點 第三次七點半 第四次九點半鐘 時刻 優待主顧價目不加

新愛倫影戲院

海寧路中 星記

天一公司出品 邵醉翁君導演

恭賀新禧 元旦日起日夜開演 忠孝節義 連演六天

日戲一時三時 夜戲七時九時 每日開演四次 正月初七日

女俠 李飛飛

馬登影戲院

北四川路 虬江路口

▲時間 下午二時半 五時半九時

頑皮姑娘 五本

▲價目 樓上 一角 二角 大戲院對面 四角 六角

接國內要聞

法長馬君武之談話

京訊、九日早有某記者謁見法長馬君武、爲短時間談話、玆略誌於左、(問)內長一席、刻尙虛懸、聞政府有請閣下兼任之說、確否、(答)政府雖決令本人兼任內長、但法部事務紛繁、無暇兼顧、(問)閣下對於治外法權委員會、作如何感想、(答)吾人等候已久、今幸開始會議、預會各國代表、日前曾調查我國新式監獄、參觀我國審訊情形、且曾研究我國各種刑律、彼等凡有所詢問、均已由王寵惠解釋一切、鄙人對于此事、並無若何成見、鄙人祇願各國代表於調查竣事後、決然宣告在華治外法權之終了而已、(問)此會議將來結果如何、(答)此會議結果、總可有利於中國、中國司法當局、改善司法制度、不遺餘力、各省司法當道、因奉司法部改良司法之訓令、亦竭力改善、但觀各省當道之報告、則知司法界之已有進步矣、(問)閣下對于廣州之觀念如何、(答)各代表等或將赴廣州一行、至時當可受其歡迎、彼輩對於南部之調查、當可表示讚賞、(問)閣下對於司法機關、罷工如何應付、(答)目覩各司法機關罷工一節、已有解決辦法、前途當無若何危險、某記者談至此、遂即興辭而出、

李錫純整理財政計劃

▲條陳呈孫總司令
▲整理計劃之內容

本館南京通信事云、蘇省虧債四千萬元之鉅、財政幾頻於破產、各項經費、積欠未發者、亦屬不少、若不設法整理、現狀將不堪設想、財政廳長李錫純、對於蘇省財政整理計劃、分爲四類、擬呈孫總司令、陳省長、探其內容、第一類、整理兌換券、計欠本息二百數十萬元、善後公債、計欠本息七百數十萬元、公債票計欠一百數十萬元、共欠一千數十萬元、以淮北鹽岸加價、悉數截留、年約百萬元、以之分期還本付息、設遇以後發行債券、不致爲社會所誹棄、財政得以裕如、而軍政各費、得以如期發放、方可顧全官廳信用、第二類、爲償還中交兩行借墊各欵、共計欠一千二百萬元、中行佔七百萬元、交行占五百萬元、以各縣忙漕貨稅償還、惟忙漕久已預借淨盡、僅有貨稅年得七百餘萬元、而從中抵撥、約占半數、況此次兵燹以後、江北各縣、大半羅掘俱盡、現擬仿照吳縣發行地方公債、以忙漕作抵、惟事屬初行、難收效果、當此國庫空虛、籌借無法、擬令各縣仿照吳縣辦法、漸次實行、如能行之無碍、以每年忙漕分還、將來不難清償也、第三類、償還各縣錢莊商會借墊各欵、合共五百萬元、以鹽斤加價、分配期限長短的定償還、第四類、欠發軍政各費、計蘇省各機關約一百數十萬元、現擬籌借的欵、酌其緩急、分期補發、免致辦事人員枵腹從公、廉俸不得、而不能使其安心任事也、李氏理財目標、總期以前各債、漸次清理、以後軍政各費、到月即發、即使借債、決不挪用發放各機關經費、以之償還舊債、而使舊債減少、新債不增、各處經費、皆以各徵收機關繳解足額、儲藏國庫、以備發放、以上四類、頗爲孫陳兩長嘉許、刻正再行擬具詳細章程及妥善辦法、呈請核示遵行、

雲南政局之新氣象

雲南通信云、雲南自戡定范亂後、宣言閉關自治、積極整頓內政、數月以來、政治頗有刷新之象、玆將此間最近各方面之政情、調查詳敍於後、

㊀裁減兵額　雲南自護靖兩役、屢次用兵、犧牲至鉅、理宜休養生息、以培元氣、唐省長於此次整理內政、首注重軍事善後、對討范各軍特發給恩餉及清發欠餉、現已發放完畢、新委任之胡若愚、龍雲、張汝驥三鎭守使、均已先後到防就職、現經內政會議議決實行裁減兵額、極力收束、唐省長並決定今後非至萬不得已時、必不用兵、前每軍所部七八團者、裁減爲四團、十團者編爲五團、改編後認眞訓練、分區剿匪、現江川迤南一帶土匪、已漸肅清、又聞整理內政會議中、議決實行軍需獨立、惟實行之先、須有專門軍需人材、政府爲儲才備用起見、已飭籌設軍需學校、其地點定於黃武毅公祠、日內即將招生開辦矣、

㊁整理財政　雲南財政收入、每年不過七百五十餘萬元、支出軍費每月六十萬、每年七百二十萬、政費每月三十三萬、每年三百九十六萬、每年共支出一千一百十六萬、實不敷三百六十餘萬、現經新任財政司長徐保權擬呈整理財政計劃案、提出於內政會議議決實行、其議決之方案、內分十六條、其增加收入之計畫有八項、(一)附加鹽觔軍餉捐、(二)錫稅實征百分之五、(三)整理契稅試行登記、(四)增加川鹽厘金、(五)派定印花稅銷額、(六)整理田賦實行清丈、(七)整理財司所管其他各項之收入、(八)整理其他各機關之收入、其縮減支出之計劃、擬分期縮減軍費、裁併冗機關、冗員、此外擬確定軍政費之支出、催收欠解欵項、清理各項官產及租金、嚴定考核各種收支法規及征收官吏考成、考查現在征收情形另定鹽稅解額厲行比較、催各機關按月造報決算並以後實行財政絕對公開、其辦法、每日造收支日報表、星報省署、并分送財政委員會查核、每旬造旬報表、月終造收支總報告、並發行財政公報、以供衆覽、並咨省議會查照、於必要時、由財政司長到省議會報告財政事項、如有疑義、可函請財政司長到會答復、其對於報界訪員亦得隨時到司詢問、務使各機關了解財政之狀況云、

㊂籌備省憲　省憲爲一省根本大法、滇省議會前曾咨請政府早日制定、以臻治理、新任內務司長周惺甫君、日昨在省議會演說、謂對於制定省憲、省長早已見到、因軍事倥偬、未能顧及、此次整理內政、制憲一事、業經議決實行、現正極積籌備云、又記者往訪周司長談及自治事宜、周司長謂本省現爲推行自治計、擬訂分期辦法、責成地方官督促實行、惟自治根本要圖、尤在制定省憲、此次內政會議、省長於民政事項、即首舉此題、予會提出制定省憲案、張司長又有修正案、已議決先設省憲籌備處、日內即可實行矣、

㊃擴張教育　滇省自採用新學制以來、對於中等教育、取漸進主義、先辦初中、今省立中學初中畢業生日漸增多、現教育司照原定計劃添辦高中、定春季由省立第一中學添辦高中文科生一班、又添辦女子高中三班、師範一班、文科一班、理科一班、該兩校現已佈告招考、

㊄提倡節儉　新任財政司長徐保權、爲挽救本省金融計、曾在省務會議、提議限制輸入貨物平減滇水方法案、於無形中制止奢侈品入口、又一面提倡節儉、在內政會議席上議及、唐省長並請從此以身作則、不尙奢侈、並擬通令各機關一律遵行、省長於次日召集省署人員訓話、亦以自身儉約相勗、又於宴請省議員之席、即以雞豬魚蔬、舊日八簋相欵、摒除西餐不用、以示提倡、近日省中各要人宴客、均用土產八簋、以資提倡、有主張設崇儉會者、有主張設布衣會者、上行下效、大有移風易俗之象、

㊅澄清吏治　新任內務司長周惺甫君、即首先以澄清吏治爲急務、擬設文官資格審查委員會、以考核資格、而杜流品複雜、又擬訂地方廳行政務程序、按期督飭進行、又組設文官考核委員會、詳加考察、公屆黜陟、此外如官吏任期不定、則每存五日京兆之心、新俸太薄、則每有諸事廢弛之弊、現擬與財司會商增加官俸及確定任期辦法、又周司長鑒於近來各縣多被匪患、爲地方自衛計、尤宜注重民團、現已規定分期整頓辦法、督促實行、唐省長擬於省署設剿匪處、暫將團務歸併辦理、以期事權統一、指揮便利、並擬設團務教練員養成所、以期將各縣團兵認眞教練、對於各縣警務　亦擬具辦法、切加整理矣、(東南社)

國外特約電

德國加入聯盟爭論

▲路透社十一日柏林電　意德間邦交吃緊、意相最後之言論、雖較前次大爲溫和、但南狄羅爾必須完全意化而不顧及少數德人志願之意見、則始終未變、故意德間緊急邦交迄未稍鬆、德政府大約不再發言答覆、

▲路透社十一日倫敦電　工黨領袖麥克唐納爾今日在下院請外相張伯倫發表其關於德國請願加入聯盟會事之言論、張伯倫答稱、此請願書已引起行政會結構之全部問題、此殆爲不可免之事、他方面因此亦有出席行政會議之要求、惟在未聞各方面理由以前、無從決定最可有益於行政會及聯盟會之行遞、渠於三月間起程參與行政會時、如能發言、當可有所論列、惟此問題發生之初許多異見勢所不免、若代表先爲嚴緊之訓令所束縛、不能成就共同協定、則此後會議之目的將完全失敗、而盟會之效用與勢力亦將被摧毀矣、今渠所可告者、除德國外、請求在行政會佔位置者、現已不止兩國云、

▲路透社十一日柏林電　某數國政府陰謀擴張聯盟行政會永遠會員額之消息、已引起不少注意、官場尙未發表意見、惟既請德國加入行政會、而又積極變更行政會之組織、德人定視此爲不忠誠、且與外交習慣相反、聞德政府必欲得行政會永遠會員一席、而行政會會員原額、無論如何、不得再增、

▲路透社十五日倫敦電　張伯倫在下院稱、聯盟議會定三月八日開特別會議、以討論德國加入之請願書、議員有請外相宣布英政府反對行政會永遠會員額擴增以銷釋國內外惶慮者、張伯倫答稱、渠於十一日已答覆麥克唐納爾之問話、彼時渠聲稱、德國之請願已引起他方面同樣之要求、渠在起程與會之前、或可續有論列、渠如此答覆、蓋希望國會暫時勿續發關於此事之問話也、議員詢以可否單獨考慮德國之請願書、不與他國之要求同時考量、張伯倫答稱、渠不能代國際聯盟會答此問話云、

▲路透社十五日柏林電　國際聯盟會秘書長德倫孟氏已由日內瓦抵此、與德外長史特萊斯曼晤談頗久、聞秘書長之來柏林、並非爲討論行政會會員額之問題、因此乃有關係政府所應辦理之事也、但欲與德外長商權因德國入會而起之手續問題、如日內瓦應行何種禮節等事耳、

裁軍籌備會展期開會

▲路透社七日倫敦電　華盛頓消息、美國朝野輿情對於裁軍會議之展期舉行、爲之不寧、而法國在摩洛哥與敘利亞現有之戰事行動、是否爲法國願意展緩會期之目的、此種推測、亦爲美國輿情不寧之一原因、蓋美人以爲會期之展緩、大部乃法政府所發起、此乃觀於意國傳來消息、及法國對於一九二一年華盛頓大會之遲疑態度、而可知者也、惟據路透社巴黎電稱、巴黎晨報已發言、駁裁軍會議展緩由法國主動之說、謂美國以前從未允保障和平之維持、而英國之反對、又使日內瓦條約未克適當施行云、

▲路透社十日莫斯科電　俄外交當局齊吉林電覆國際聯盟會秘書長、允展緩裁軍籌備會之開會日期、但主張開會地點不在瑞士境內、以此爲俄國參加裁軍會之條件、並謂俄國願以外交上與俄國有關係之國境、爲開會地點、

▲路透社十四日倫敦電　俄國參加裁軍籌備會與否、視俄國與瑞士調和之進行如何而定、今據莫斯科官場消息、此項關係傳無甚進步、俄官場文告稱、法國從中斡旋、未解決爭端、此乃瑞士態度所致、瑞士不願對於去年俄代表福羅夫斯基之遇害、有切實道歉、俄國不能依允撫卹福羅夫斯基家屬之辦法、惟俄國感謝法政府之努力云、

▲路透社十四日莫斯科電　齊吉林致國際聯盟會覆電、有希望俄國不能參加裁軍會之障礙得早解除、否則俄國不與會、其責當由聯盟行政會負之、

日議員對華之公論

▲路透社九日東京電　上議員一部分議員已與政友會聯合竭力攻擊政府之對滿政策、促請政府宣布擬用武力阻止滿洲再見戰事、政府拒絕作此行動、謂滿洲乃中國土地非切實危及日僑之生命財產、日本不能干涉、

滬學生在日球賽又勝

▲東方社十六日東京電　十五日上海聖約翰大學、與立教大學舉行第三次藍球比賽、以三十七對二十五聖約翰大學勝、聖約翰大學藍球部於十六日臨立教大學之餞別會後、即離東京、十七日、在神戶與該處中國藍球團體比賽後、即啟程回滬、

日稅委會議無結果

▲東方社十六日東京電　本日之稅制委員會、爲國發見各派之一致點起見、特開小委員會、依元因委員長之提議、在成案未得以前、暫開秘密會、但政友本黨以教育費問題、有所不慊而協議無進步、政友會拒絕右小委員會之出席、

▲東方社十六日東京電　足以決今期議會之運命之稅制小委員會、於十六日上午十時開會、政友委員缺席、由元田氏爲委員長、開秘密會議、各委員互相懇談、至午刻休息、本日下午憲本兩黨在繼續開會之前、擬先開代議士會、決定黨之態度、倘能順手、則本日議定、亦未可知但一般人士逆料、尙有相當之曲折、故須或十七八左右、或能得有成案也、

▲東方社十六日東京電　財部海相、本日要求濱口藏相、先定補助艦計劃、將義務教育費之殘餘一千萬元實於其後、是實使稅制案又增一難關、

廣州年來之商業情况

▲秋冬客行發展

香港通信云、廣州商業、向稱發達、列在中國、大商埠之第三、惟年來因戰爭不息、盜匪猖獗、於是各處交通爲之梗塞、三年以來、商務方面、愈趨愈下、迨至上年、春夏之交、戰事仍未停息、及工潮發生、更受打擊、各行商店皆受重大之影響、其損失之數、雖不能加以切實調查、惟據粵海關進出口統計、商業之受損失者、達一月份之七十、但損失程度、各有輕重之別、最甚者、爲出口貨之停滯、金融因以不能流通、故港幣日昂、毫洋日低、各行商業皆受重大之損失、時停頓於各屬出口之貨物、如生絲、藥材、以及其他一切土貨、價值在數千萬元、罷工而後、港澳之貨、即不准入口、商店因無貨應銷、即一般工業、亦因原料缺乏、而致停頓、在此時期、金融之緊迫、達於極點、商業之困、亦以此時爲最、所有出入口貨之莊口、一致陷於絕境、此爲本年八月以前之廣州商業情况也、八月而後、粵滬之航線溝通、於是各種出口貨物、從由粵運滬、其充斥情形、實爲近年來所僅見、凡由廣州赴滬之輪船、無不滿裝貨物、金融遂趨活動、廣州商務漸復生機、未幾省港罷工委員會、撤銷除某國外之對外罷工、於是英法日荷等國之船隻、紛紛運貨至廣州、一般工廠之原料、得以供給、工業亦因之日臻發達、故由秋而冬、廣州各行商業、均日益暢旺、上半年雖備受種種之損失、以下半年之暢旺、足以補償而有餘、以短時期之興旺、能補償長時期之損失者、其原因約有三端、(甲)本年各屬田稻、以及所植菓物、一致豐收、鄉民之經濟、較前年爲充裕、於是購物之能力、亦因以增加、(乙)從前各屬辦貨、如四邑、江門、西江、梧州、三水、以及北江之淸遠、韶關、曲江、樂昌、等各商埠、凡購辦大宗商貨、均直接在港澳採辦、各商埠皆派專員在港澳設立莊口、專司辦貨、本年自工潮發生之後、因港澳交通梗塞、均改向廣州採辦、(丙)東江南站各屬、次第收復、該處各商埠、需要之貨、向在港澳採辦、現亦因交通梗阻、故亦改向廣州、質言之、港澳商務、一部份分移在廣州、有此三種原因、故廣州秋冬兩季之商務、驟趨興盛、誠出商家意料之外、總之本年廣州商業、自正月至七月、各行商業、均在艱運困難之中、出入口各莊口之營業、幾陷絕境、八九兩月、商業已復生機、十月而後、突增發達、尤以出入口各莊營業、最爲活潑、獲利亦最豐云、

蚌埠乙丑年之商况

本館蚌埠通信云、臘鼓連聲、陰歷年關又轉瞬將至矣、蚌市扼津浦要塞、居長淮下游、水陸通衢、商業素稱發達、値玆歲暮、各商家無不清理帳目、計算盈虧、以爲全年之結束、蓋商家重視陰歷、習慣然也、玆將本埠全年商况、就耳聞所及者、分別報告如下、

▲銀行　全鎭商業、以銀行爲樞紐、而能操縱市面、本鎭雖有中國交通上海興業等銀行十餘家、而生意發達、聞以中交爲最、因該兩行代理金庫、皖北各縣之丁漕、各局之稅欵、均由該行交納、來源充裕、滙兌靈通、是以大爲獲利、餘亦均有盈餘、不過秋間聯奉軍興、在固鎭方面作戰、此間銀行界、不免慄慄危懼耳、

▲糧業　此間居長淮下游、凡沿淮流域、以及渦河穎河並六安山河內、所產米麥豆穀、無不用帆船載運到蚌售賣、是以津滬蕪錫各處糧客、均麕集蚌莊購買本年以軍事頻興、車輛缺乏、不能運輸、以致各幫客大爲叫苦、雖經各轉運公司、竭力呼籲、設法疏通、依舊堆積者鱗次櫛比、即獲微利、亦不免因之損失、只得徒喚奈何而已、

▲雜貨　蚌埠紙糖海帶等物、均由滬運來、批發淮渦流域之各縣、前以年頗隆生意、最爲發達、現年以虧欵停頓、崛起者有新盛、晉昌、寶慶記三家、以致一般顧客、無不趨之若鶩、其獲利之厚、不卜可知、餘如愼元鴻昌等家、專做門市交易、聞亦均能維持現狀、不過開支浩繁、言之屆縮耳、

▲京貨　本埠京貨業、大小三十餘家、而售賣綢緞者、僅有協記、宏福、榮興、泰綸　各店舖、而杭州老九章分居於此、始僅賃居、東亞三層樓上、近又於二馬路另闢門面、開各家營業頗極獲利、餘如售賣布疋各號、亦均稱小康焉、

▲廣貨　本埠爲水陸衝途、官商薈萃、凡精巧玲瓏各物品、只要陳列市廛、無不爭先購買、因之廣貨一業、頗爲發達、聞同泰永、東亞、新昌祥等家、本年均利市三倍、

▲軍衣莊　蚌鎭各項商業、本年雖均有盈餘、而最佳者、當以軍衣莊一業爲尤獲利、因主客各軍雲集、添置莊服無不在此購辦、大有供不應求之勢、因之聯奉軍興後、軍衣莊舖乘機蠭起者、添設約近二十家、而每家生意仍甚忙碌、蓋亦應時事之需要耳、

▲估衣　本鎭估衣、向均由南京廬州等處購買、現以運輸不便、外路來貨固多、而新製衣服挂賣者、約有三四家、聞均獲利甚鉅、

▲旅館　本埠各旅業、自正初王揖唐離蚌、一班營謀差缺者、相率俱去、旅業頗爲蕭條、闞吳衅漸蒞臨、舉辦國民會議選舉、爲旅業最盛時期、闞吳行差來、於戰期間路爲減色、現又紛紛蓋止矣、生意仍以東亞大東交通三家爲獲利、

▲飯館　與旅館情形略等、生意亦以東亞大東兩處爲佳、

▲實業　本埠實業、如明遠玻璃公司、製造各種器具、無不精巧玲瓏、行銷極遠、本年蕪湖商品陳列、尤爲受人褒獎、其次如製造洋燭者數家、製造紙烟者四五百家、均能行銷外埠、挽回利權、惜無大規模組織、又不知利用廣告以鼓吹、進步未免迂緩耳、其餘如娼寮、全年中軍隊此往彼來、凡一班鶯鶯燕燕、無不畏若虎狼、因之不敢放膽營業、現値年關、均不免負債累累、至稍有積蓄者、百無一二焉、其原因一由於用度奢糜、一由於收入減少也、而蚌本市面、於此亦可窺豹一斑已、

杭州快信

盧總司令今日(十六)上午七時十五分專車出發、隨帶副官衛弁人等、掛車五輛、前赴寧垣賀年、軍政要人、均詣城站送行、

浙軍三師第九團去歲駐紮烏衣、現奉令開回南京、其第三營抵寧後駐萬壽宮、一二兩營亦於日內返寧、

省立手造紙工場場長葛敬新辭職、實業郭廳長昨委趙志戎(法國工校畢業生)繼任、

實業廳廳務會議現經郭廳長擬訂細則計九條、會議日期、定每月第一第三星期五日下午舉行、列席人員以本廳各科長秘書、遇緊要事件、得請廳長臨時召集、

滬杭路職工各員加薪問題、奉部核准、職員每月加薪四元六元八元不等、各工人及路警每名月加一元已實行、

杭湖省道路線、周局長派員王鏡湖爲測量主任、即日出發、並咨行吳興李知事轉知各警所派警保護、

前孝豐知事李郁芬卸任來省、突被士紳葉某等集衆攔阻、聲言算清交代現由該縣議會議長高和電省報告、已令新任程知事據實查復核辦、

美國費城百五十週展覽會浙省出品赴賽、係由實業郭廳長主辦、定本月二十八日爲徵集物品之期、省垣各工廠公司均已趕製出品、以期依限陳送、各縣亦在籌備聞須在杭先行開會展覽、

南京快信

白寶山頃電孫總司令密報豫鄂兩軍、近日南方戰事詳情、內容未悉、

孫陳兩長、將定期舉行春宴、邀請軍政警紳商學報各界、藉以聯絡感情、幷宣布治蘇大政方針、

昨日天氣放晴、城內外各戲院、各游藝場、一律開演、貢院新市場夫子廟等處、皆有各種花燈出售、加以軍隊扮演龍燈、大有粉飾太平之景象、

江北護軍使鄭俊彥所部第十師軍餉、月約需十萬元、孫總司令准由蘇省庫欵發給、大約以馬玉仁前第三師餉銀移撥鄭軍、

國外要聞

英外相述中國時局

▲張伯倫在下院答問

路透社十日倫敦電云、張伯倫在下院答覆關於南華排斥英貨之種種問話、謂今年之初、香港與廣州間似談判成功之望、但竟決裂、其決裂形式不可不使中國他處知之、亦不可不使世界知之、即廣州政府現暫時處於盲從的仇英勢力之下、不能合理解決時局是也、中國他處則局面不同、貿易狀況漸佳、秩序漸見恢復香港廣州汕頭英人應付如此嚴重之事態、其勇力至可欣佩、渠現仍對此全部問題予以最密切之注意、至於遣派專員之建議、渠鑒於廣州現有之仇英勢力、以爲遣派專員與廣州政府及南華事實上各政府談判、以期告以結束此以能之必要一層、於事無益、徒挫弱英代表之權力、亦無補於此北京政府軟弱外交其他外人商行之於與英商往來致所僱華人辭去者、今是否仍拒絕英商、則此問題尙待調查、日後再行答覆云、張伯倫答勞倫斯之問、言及中國當道不收受去年五月滬案賠欵支票一事、謂渠希望英政府所採行忍耐的調和政策、現可銷釋因此種案件而起之惡感、而恢復中英人民間之好意、渠不以將滬案提交司法調查爲恨、司法調查已實踐吾人公佈事實之決計矣、張伯倫答甘維錫之問、謂陳炯明部下有無英人、渠未得官場報告、惟渠請問者覆查一九二五年關於中國之閣令第七十五節、禁止英人參加任何方面之條文、此種禁令現仍厲行未懈也、張伯倫對於中國時局有所論列、謂英國政策爲增進中國人民友好關係之誠念所支配、且爲對其合法願望之同情所感動、故此忍耐調和之態度現漸有效果、而使中英人民間好意與友誼有緩而穩之恢復、揚子流域之貿易狀況現漸起色、如北華無國內戰爭、則亦可有同樣進步、今有許多徵象可知近按居於共產黨之無法行爲、已爲中國各級人民所厭惡、華人甚不贊同廣州極端派之舉動、如無外來干涉、致要固極端派之地位、則此種民情定將遍延於各處、而可統一中國、以共抗暴之人、外部近曾重行研究全部問題、幷與駐華代表審愼考慮、今時局所被露最大困難之一、即爲北京中央政府之軟弱云、　張伯倫又答特蒙夫良之問、謂政府與中國賠欵委員駐華代表及中國外長商權後、已特重要華人三人加入賠欵委員會、俟其切實接受後、即可宣佈其名云、

▲路透社十一日倫敦電云、外部宣佈中國胡適王景春丁文江三博士已接受張伯倫之請書、允擔任關於支配中國擧亂賠欵之顧問委員、上述三人之史略、亦一併發表、外部稱此三人允爲顧問委員、乃可賀之事、希望彼等將來可到英倫參與該委員會之全體會議云、

地方通信

松江

▲西門外火警　松江自十四日晚間忽起狂風、十一時半風勢正猛烈時、西門外眞家弄內縣商會前首之朱姓寶叫貨家忽報火警、各消防隊員、聞警赶至、距已冒穿屋頂、勢成燎原、延燒鄰居周阿昌之鞋子店、及金生之成衣舖、適値河水乾涸、幸救廟內之太平水缸及忠是園之茶缸十三只水、急汲潑救、火勢乃殺、起火原因、係朱在炭火煮肉、朱夫婦在華樓賭博、家留八歲女兒、迨炭火飛入柴堆、已不及救、現警所已將朱拘局待究、

蘇州

▲軍警各界舉行慶祝禮　民國肇建、舊習均多革新、獨陰歷新年、始終未能革除、官廳方面、非特未能提倡改用陽歷、且轉沿用舊習、停止辦公、慶祝陰歷新年、元旦上午八時、軍警政法學各官長、在植園行慶祝禮、並舉行大團拜、軍界自團長至各營連長、政界道廳縣各署科長科員等、均齊集植園、團拜後聚餐而散、今日(舊歷初四)各機關均照常辦公、但人民正興高采烈、慶祝舊歷新年、故各機關亦無公可辦、所忙者惟春宴酬酢耳、

▲城廂內外遊人之熱鬧　本屆舊歷新年、人民慶賀歲首、較諸昔年、尤爲高興、益以除夕元旦、天氣晴和、爲近年所未有、故元旦上午十時後、城外之閶胥馬路、城內之玄妙觀、遊人擁擠、各茶肆座爲之滿、閶門馬路大舞台新舞台兩戲館、夜戲未至八時、均已客滿、翌日遊人更多、下午三時後之兜風、馬車絡繹不絕、綵轎招展、銜尾追隨煞、是可觀、直至電炬通明、始漸星散、

無錫

▲楊紳伯和之冥慶　昨日(十五)五省聯軍總司令部訓練處楊建時浚長、告假返錫、爲其先德伯和氏七十冥慶舉行紀念式、因北門內楊氏女學尙在年假中、故商設禮堂於該校、是日自晨至夕、全城士紳與官商各界紛往行禮、午麪晚宴、備具盛況、宴後、楊君即偕眷屬返寧云、

▲震華廠電流中斷　無錫電燈、係由新記公司租用震華電流、去臘二十八日、震華總機間之牆脚基礎忽然鬆動、電機大部份傾斜、保險總盒因受震動炸裂、電流中斷、錫地電燈完全熄滅、其時各商家正値年終結束、而南貨香燭等店營業正盛、至此大受影響、改點洋燭汽油燈、損失尤鉅、經新記經理蔣哲卿向震華總廠嚴重交涉、一面商由武進振興電燈公司及申新六廠、纖綢送電、錫地電燈始重復光明、惟又以電力不足、屢有中輟、復商明西門外申新三廠担任供給電流、又値新歲停工、各機工均由臨時招致、恐不能常時維持、以後尙有問題、而震華機間、又非短時間所能修復、用戶方面、則以此次電燈中斷、損失甚巨、擬向新記提出嚴重交涉、故後來問題正多、恐尙不能解決、

嘉興

▲植物公司之進行　禾商朱文熊等發起之廣興植物公司、於上月開會、經各發起人報告、已招到股欵七八千元、玆聞日昨由鄭蓋碓代表公司、向許某購地六十餘畝、(在縣屬新塍附近地土肥沃、極合種植之用、定春內開墾、購苗栽植、剋下該公司進行甚稱順利、誠農林內良好之現狀也、

▲縣公署禁止賭博　嘉興縣公署、以禾俗每屆舊歷新年、社會賭風甚熾、街頭巷尾、賭博公開、影響所至、爲害非淺、且本邑連年災歉、歲荒民貧、呼盧喝雉、尤非所宜、爰於十四日下令嚴禁、飭令各警佐切實查拿、一面派員分段密查、以維禁令、

本埠新聞

安格聯來滬中之滬商界
▲保管稅欵問題之意見

北京總稅務司安格聯氏、因與滬商界有所建議、於十四日出京赴津、昨日本埠某機關已接到安氏來電、業於十五日乘輪南下、准明日（十八日）抵滬、聞總商會與銀行公會等、已預備歡迎矣、

國聞通信社云、總稅務司安格聯於陰歷年前由京從海道南下、聞將乘日輪來滬、安氏前電總商會有『將來是否繼續保管內債基金、當俟來滬接洽後再定』之語、聞氏此行、即與此保管基金問題有關、而保管關稅稅欵問題、亦爲其所欲與本埠銀行界商界交換意見之一事、記者因於前昨兩日徧訪經濟界各要人、叩以對於上述兩問題之主張、據一般商界銀行家及金融界之意見、咸謂時當今日、全國一致要求國家主權完整之際、舉凡一切已失之權、胥應一律收回、不許事有例外、保管國家關稅之權、爲財政上至關重要之權利、自亦在應行收回之列、不容其久操於客卿之掌握、此非商民對於現在操此權之安格聯、有不滿意之點、但爲國權完全計、固不能不作如斯主張、且按國庫制度、有保管制及存放制之兩種、前制之國庫、於所存國帑、保管其安全、除得政府特別許可外、於特殊情形下、不得提欵存放於第三者生息、此制之優點、在使國家之欵、不致內放欵而受損失之危險、且使國家有現欵存儲、遇有社會金融緊迫之時、政府隨時均可酌量情形、提欵若干調劑市面、以援救商民於困難、我國歷史上之中央及地方金庫、如藩庫道庫等亦即取保管制、可稱得法、今日多數各國、其金庫亦採此制、至存放制之國庫、則該庫可以庫內之欵散放銀行生息、採用此制雖可稍博子金、然於庫欵安全及調劑金融兩優點、皆不具焉、我國今日之關稅稅欵、占國家收入之大宗、現制歸總稅務司保管、而實際則由特定之外國銀行存放、各該銀行得以之散放生息、此種辦法、非惟不符我國舊有金庫及各國現制之精神、且於鞏固主權及調劑市面兩點、亦皆失算、更非圖改善不可、故本埠總商會、銀行公會等、着眼於此、曾於去年十二月底、分別電陳政府、建議設立關稅公庫、由政府監督、上海總商會、銀行公會、總稅務司共同負責、在中央銀行未組織成立以前、暫時保管關稅稅欵、以爲現制之救濟、此項問題、如經滿意解決、則將來內外債基金保管問題、亦自隨而解決、是以此次安格聯來滬商界銀行界當將此先應解決之問題、與之討論、不能將保管基金另作一單獨問題以研究之也、至總稅務司之參加管理公庫、係中國政府僱員之資格、並非許其以外人資格參預也云云、

孫傳芳之淞滬督辦談

昨據最近由寧到滬蘇紳某君、語公平社記者云、日前因至督署晉謁孫、便中談及淞滬督辦事、孫謂淞滬督辦一缺、係奉軍在蘇時代而設、政府無非爲調和浙奉情感起見、孫寶琦儼然一老、來居此位、藉可敷衍雙方、俾軍隊不得逼近滬郊、外界不察、遂視淞滬督辦爲必須之機關、最近江浙已成聯省局勢、殊無此席之必要、如果紳商界以爲市政一項、必應推行盡善、亦當先籌的欵、然後再求人選、循序而進、亦予所樂爲贊助者也、但目前當務之急、在兵工廠暨配制駐軍諸問題、至淞滬督辦等項、尙可暫從緩議云云、

盧香亭過滬赴寧
▲宋之援同行

浙江總司令盧香亭、於昨晨專車由杭來滬、沿途小有勾留、於十二時許抵滬北站、旋於一時五十分、偕聯軍辦公處宋處長同車赴寧、

又訊、浙總司令盧香亭、昨晨七時、乘專車由杭來滬、車過嘉興松江等處、軍政各界均往歡迎、盧氏一一與之握手、略停五分鐘、即行開滬、於一時另五分抵埠、本埠各官廳等、均往北站迎接、盧氏衣皮大衣、冠絨帽、滿面笑容、對迎者備極謙虛、中國新聞社記者、投刺往謁、即以赴寧之任務、據謂此次赴寧、以昨奉孫總司令之電召、所議何事、尙未至宣布時期、惟鄙人之所欲面陳者、㈠浙省之防務、及蘇浙交界處之駐軍問題、㈡一二三四軍之餉欵支配問題、㈢去歲服役所有得功之將士、尙未全予獎賞、論功行賞、亦宜早日發表、記者又叩以豫省戰事、盧氏謂鄙人之意見、當以孫聯帥之宗旨爲宗旨、總之去年吾儕出師攻奉、全爲國家、爲人民、今奉軍既已退出、漲來之目標已達、現在最要之急務、惟有蘇浙閩皖贛五省之內政、願加修明、以保存五省固有精神與實力云云、願以贊助長嚴春陽之請見、記者乃興辭而出、殆至三時半車始開寧、聞盧氏赴寧、須勾留一二日即行返杭云、

在滬議員分赴津漢
▲對反段有計劃

在滬參衆兩院議員、前以反對段政府、曾於滬上法租界貝禘達路樂善里組織機關、以圖活動、茲悉此派議員、自得張紹曾有擁閣消息、曾推代表往晤章太炎氏、有所陳述、因章氏對張紹曾活動不表贊同、該議員等、意亦冷淡、相率於舊歷去年臘月下旬、紛紛離滬、分赴津漢、對反段運動有所計劃、致滬上善樂里之機關、則由鄂籍議員王某主持云、

納稅會推選滬案代表

公共租界納稅華人會、因力爭五卅交涉損失、議決推舉四代表入京、向外交部力爭交涉、聞該會已通函各選舉、用通信選舉法、推出四代表、現因陰歷新年、人事倥傯、擬延期至元宵節後、開票揭曉四代表後、即會同商界推出之代表束裝北上云、

請緩接收閘北市公所

聯合通信社云、閘北市議員姜懷素、因報載滬海道尹接奉孫陳會令接收閘北市公所兼管、特代電孫總司令陳省長請緩接收、茲將該電誌下、『南京孫總司令陳省長鈞鑒、報載鈞令滬海道尹接收閘北市公所兼管等因、鈞座賢愛素著、薄海同欽、遂聽發表言論、莫不以民意爲歸、尊重地方自治、羣情感戴、有口皆碑、此次該市公所總董延不就任、祇可依制另選、職員舞弊、不難令飭澈查、至人民之控訴、是非未明、未便遽論、然決不至希望恢復官制、該市公所果有不善、官廳與市議會同處監督地位、倘不加以詳察、即予推翻、未免因噎廢食、況南市亦係自治、閘北事同一律、民意向違、不言而知、除聯合同人函請議長召集緊急議會共商辦法呈請外、謹肅電懇、務祈鈞座俯體民情、電令滬海道尹、暫緩接收、不勝感禱、事出倉卒、急不擇言、越瀆之處、統祈鑒原、閘北市議會議員姜懷素叩銑』

相持不下之捲烟潮

昨據南北捲烟業聯合會消息、烟商同業反對實貼停售後、相持十餘日、損失甚巨、由領袖陳良玉、沈維挺、與南北兩商會會長接洽、虞洽卿、姚紫若、出任斡旋、稅局方面仍無轉圜表示、長此相持下去、同業負累、何堪設想、以最近情形觀察、惟有堅持下去、不過同業中已有數十家、無論如何、須於一二日內、召集大會、討論一適當辦法、決不能無條件開售云云、又據稅局某君云、總處方面萬難收回實貼稅成命、在朱局長亦甚望和平解決云、

又東南通信社云、本埠捲烟界捲烟特稅風潮、相持至今、已達十六日、雖經南北兩商會調解、均無結果、而烟商之意志堅決、始終反對實貼、上海南北捲烟業聯合會、以久未開會、一切經過、須待報告、昨日該會會長陳良玉等、主張繼續開代表會議、並通告各業代表云、逕啟者、本會同業、反對特稅實貼、停售捲烟、經各方奔走呼號、迄無辦法、惟長此相持、損失何底、茲特恢復代表會議、繼續於今日起、每日下午二時至四時、在勞合路本會事務所、開會討論最後之辦法、務望諸君屆時蒞止、不勝盼切、

又聞南市大同行方面同業數十餘家、因店中存儲捲烟頗多、且新年期內、犧牲營業、未免可惜、昨已向上寶區捲酒營業稅徵收分局領取憑証、先行復業者、見有數十餘戶、據該同業云、已向稅局商明、目前暫弗派稽查員到店稽查各種捲烟云、

司法經費有着之滬聞
▲由關稅項下撥付

據本埠司法界消息、司法總長馬君武以各省司法經費積欠甚鉅、而各國司法委員、不日分赴各省調查、關於各省司法官廳之設備、尤爲外委觀瞻所繫、特會商財部、咨請稅務處、按月由關稅項下撥付、以便撥還各省應用、聞已提出閣議通過、咨請稅務處查照辦理、

日本派員來滬調查鴉片

巴黎國際聯盟日本事務局書議草間志亭氏、奉命出席聯盟會議、近經西伯利亞回國、該氏在法時、專講鴉片問題、造詣頗深、現奉命來滬、調查上海及華南諸地等之鴉片問題、於前日乘船抵滬、寓崑山花園日人青年會、昨晚請其講演世界之鴉片問題云、

日領署調取參考案卷
▲十四年日例裁判案五百數十件

撤廢治外法權問題、各國委員正在北京開會集議之中、關於法權會議必需之參考資料、現由各國委員分別搜集、駐滬日總領事署、昨奉該國外務省電令、調取最近日領署領事裁判案卷、業已由田島代理總領事、整理送交北京該國委員查閱、據聞十四年度、關於領事裁判案件、計民事五百十二件、刑事四百四十四件云、

蘇公團運動收回租界

無錫駐滬勞工會、江蘇各縣聯合會、蘇民自治會、改造江蘇自決會、江蘇六十縣公民自治會、新江蘇同志會、蘇民建設會、新商蘇社、淮陽旅滬同志會、江蘇旅滬青年自治會、等七十八公團、於陰歷元月初三日晚七時、假無錫駐滬勞工會會所、舉行新年會議、到場不乎、史有連、王國樑、等九十七人、首由吳公望致詞、略謂蘇省居文化之中心點、且地當衝要、中外交涉、咸與有極大關係、自各界同胞共憤國際間所施一切不平等待遇、迭演成流血慘劇後、因蘇民直接受有無限痛苦、非從根本改造、殆難有昭雪前恥之一日、現在民國十五年舊歷元旦已過、公望等追念已往、思及將來、不禁不寒而慄、望諸君於例行團拜後、各抒所見、以期遠禦外侮淸內奸之目的云云、次王國樑等先後發言、結果公決即日聯絡滬上各公團電請各埠重要團體作收回租界之運動、並議決由蘇公團聯席會名義、首由本埠各法團提議討論云、

廣東罷工影響歸客談

據最近由粵回滬某君談、廣東罷工事云、廣東對英經濟絕交、現仍繼續、暫無解決之望、因之罷工、英人所受打擊甚大、香港出入船舶已減爲約三分之一、其商業貿易則減爲百分之八、香港政府頗擬與廣東政府籌商解決之法、而廣東政府不欲自當其衝、願由罷工團與英國官場直接交涉、一方因對英經濟絕交、日船出入者大增、幾呈獨占該地海運業之勢云、

關于劃一度量衡之部批

閘北市議事會、爲發展閘北市商業信用起見、曾經議決劃一度量衡一案、除呈報上寶兩縣公署、及咨行市董事會執行外、復經呈請農商部規定實行劃一期限、通咨各省、一致進行、昨日該會奉到農商部批、第一九七號內開、呈議事一件、懇請酌定劃一度量衡期限、通咨各省依期實行由、呈悉、業經本部擬情通咨各省區長官、酌察地方情形、可否一體推行、除俟復到、再行核奪外、合行批示知照、此批、

本埠各機關將照常辦公

法租界會審公廨、於舊歷初一日至初五日例假五日、慶祝新年、定明日起、（星期四）仍照常受理民刑訴訟案件云、

又上海市公所、於十三日、即陰歷元旦起循例休息停止辦公五天、茲已訂定十八日、即陰歷新正初六日照常辦公、現經該所李總董知照內部各科主任、轉知各該員司一體遵從、概于是日蒞所、其征收車捐等項、亦於是日午前開征、

滬官場聯袂赴寧

滬海道尹傅彊、交涉員許秋帆、電政監督孫繩武、滬寧路局長沈成栻、於昨晚十一時半專車赴寧、聞係孫總司令電召、日內南京有某項重要會議云、

前晨運到大批食米

據上海米業公會稱、本埠米價飛漲之原因、均以河水低淺、米船不能進口、而蘇州河中所停船只、又極擁擠、以致來米稀少、該會爲救濟食糧起見、乘此年初船只稀少之際、特向蘇州、無錫、丹陽、松江、青浦等處、購進白米一萬五千石、已於前晨運到、故次梗白米已由十五元跌至十四元三角、預度過此新年後、可望步跌云、

第三旅長前日履新

駐嘉興之第六團劉士林團長、自奉令升任第三旅長後、業於前日（十四）到任接事、其所部兵士、除留一營駐紮松江、餘則調赴滬防、駐紮吳淞云、

日清水領事過滬履新

前任駐長沙日領事淸水八百一氏、因奉命調任齊齊哈爾、已與由滬赴任之野田領事辦理交代完備、於日昨乘船抵滬、暫寓豐陽館、候船履新、據談長沙近狀云、湖南於前年水災之後、繼以去年之旱災、災情重大、頗堪憂慮、各被害地方人民、前年於水退後、即改種稻子、而收穫僅得七成、去年旱災最苦之處、首推澧州、米麥收穫毫無、各地人民流離失所、就食長沙者、陸續不斷、長沙因恐搬入困苦之漩渦中、現正驅其出境、而各地人民飢於飢餓者頗衆、因久旱荒廢之水田所在皆是、見之可慘云、

王九齡赴杭

前教育總長王九齡氏、去年自日本養痾歸國後、曾寓滄州飯店、嗣以滬上繁囂異常、不宜靜養、故於去年臘底赴杭寄跡湖山、聞王氏須待新春和緩、始行來滬云、

閘北電話改裝新機

閘北士紳徐審等、以閘北電話局舊式機器、不合應用、呈請交部改裝新機、業奉部批照准、記者以事關交通、特謁陳局長、據陳氏意見、閘北電話事業、較南市進展爲速、（予、陳氏自稱）以該局機器不敷應用、業向蘇州電話局商借新機一百架、至築建局所改裝新機、預計非二十萬元莫辦、經費問題、政府庫空如洗、將來滬寧長途電話亦將著手借欵、無聚辦希望云、

警官常會展期舉行

淞滬警察廳所屬警官常會、本定每月二日及十六日舉行、昨（十六）日又屆常會之期、嚴廳長鑒於舊歷新年、各區署境內防務重要、特於昨日上午十時、諭令總務科用電話通傳南北各署所隊署長署員隊長等、本屆常會、改期本月二十日下午二時舉行云、故各署長等均未至廳與議云、

四團體歡送王才運

南京路商界聯合會等四團體、昨日假座南京路粲昌祥、舉行歡送會、歡送納稅會理事王才運、到公共租界納稅華人會、各路商界總聯合會、奉化同鄉會、南京路商界聯合會等、團體代表及其親友、鄔志豪、嚴諤聲、王延松、俞國珍、王廉方、何遂月等八十餘人、十一時開會、公推鄔志豪主席、首由主席致歡送詞、並述王君熱心租界市政公益之功績、末由王君答謝、宴會畢攝影、並送至輪埠而別、

警廳長禁賣淫穢西洋鏡

淞滬警察廳長嚴春陽、訪悉城廂各處隙地、及邑廟內園等處及高昌廟一帶、有稱賣西洋鏡之山東客民、每將洋畫片供人窺覘、其內容之末後兩畫片、雜以男女淫穢、攸關地方風化、一般青年暨工人俱有關係、自應查案重申嚴禁、故已佈告周知外、又通令所屬各區署所一體遵照、轉令商警隨時注意、如有前項情事發見、立予撤除、禁阻傳觀、如果抗違、應將賣西洋景之人拘案科罰、以除惡習、而正風俗云、

警署長重申賭博禁令

南市一區警署鄭署長、以滬地人民、每於舊歷歲首休假時期、向有相約聚賭之舉、藉以消遣、現在新年將過、賭禁仍須重申、故已傳諭各棚長警出勤時、注意查察、隨時制止、不應違犯、務令各安生業、如有不遵、定予拘罰不貸云云、

鄧案犯雷應春槍決後餘聞

鄧小泉被綁案、所拘各犯、分別法辦、業見前報、惟雷應春一名、於乙丑除夕槍決後、家中僅有一妻一子、尙有老母在原籍、家況並不甚佳、聞雷應春字時哉、湖北沔陽人、前充護軍使署偵查員、爲人剛愎、現雷妻聞訊、已急電漢陽木行公所高筱陔、向雷母報告、一面託諸滬地戚親、預備收屍棺殮云、

江灣電話忽告停頓

自華租界實行通話後、上海電話局即有在江灣設立分局之舉、以推廣區域、當周至誠任局長時、本議定通話辦法三條、（甲）用戶始二十號、始准通話、（乙）裝機押櫃、每戶二十元、（丙）電費、居戶每月五元、商號六元、迨陳公錦爲電話局長後、即變更辦法、裝費押櫃每戶須四十元、適增一倍、電費則商號改爲十元、居戶八元、亦增不少、江灣各界因此拒裝通話、主張仍照原定辦法、現在掛號之用戶、已有二十餘家、不妨增至三十家以上、十家之月收、維持公司之支出、當甚充足、實無增價之必要、但公司方面則須于江灣上海間通話時、每次取費五分云、

法捕房新建警所定期落成

法捕房於去冬間、在南洋橋小北門建築三樓洋房警所、以助警務、現該所已大致竣工、形閱、正面有華文警所二字、西文Police等事、一俟門面裝飾後、即須於上元節左右行落成禮、

日人收買虹口地產之計劃

虹口吳淞路自瑞禮逕路至施高塔路間一段之數十戶、近因房屋翻造、房東要求遷讓、居住該地之日商協與公司山口、山北洋行山北諸氏等、因謀維持商權、運動收買該地產已久、現得多人贊助、頗見進行、預計本月內、即可成立、已與地主締結買賣預約、一方向東西興業公司商借款項、亦蒙允諾、已設立東興土地信用公會籌備所、預算需費三十六萬一千一百三十兩、而該地總面積七畝五二、其中工部局因需張道路、須收用五九六、實存六畝九二四、擬建屋八十三戶、除舊屋售值、尙需工費六萬三千兩、加以利息銀三千二百兩、及其他登記費、流通資金及事務所設備費等、擬向東亞公司借銀三十六萬兩、年利六五、分十年歸還本利、會員每名按月十兩、繼續出資十年、以爲償還借欵等用、現在有志出資者、已達二百份、其餘百份、國內外棉紗場副經理川邨發三担任云、

乙丑報關業之損失

乙丑年上海報關業、因受五卅案影響、停業月餘、營業均甚清淡、故全埠報關業之損失、統計約近五十萬左右云、

去歲疋頭業大爲失敗

本埠疋頭一業、去歲因受五卅影響、致營業大爲失敗、至去歲秒莫不大受損軋、茲聞有著名之老疋頭商、現已決計改業、因依現在情勢測之、實無圖利之希望云、

隴海實業銀行之發起

茲有海州鉅富沈東生等、以隴海沿路產物甚富、海州開埠、甚有希望、特在本埠發起隴海實業銀行、先集資本一百萬元、預擬繼續擴充至五百萬元、沈氏自認股份十分之六、其餘十分之四、則留以待志同道合者之認購、現先設籌備處於愛文義路鴻慶里、一俟籌備就緒、即行開幕云、

粵代表赴漢

據某政客云、粵政府執事官鄒某、去冬奉粵政府使命到滬、向西南某要人接欵出、住大東旅社兩月餘、迄未歸去、現接粵司令部延闓電命、轉赴漢口、與吳佩孚有所商榷、聞此項任務、與粵漢聯盟有關云、

滬錫長途電話定期通話

滬錫長途電話接綫問題、自陳公錦局長莅任後、積極進行、不遺餘力、記者昨訪陳氏、據云、上海至無錫一段掛綫工作、業將竣事、正與無錫電話局磋商合同手續、預料兩星期可通話、至收費問題、原擬一次收費七角五分、繼減至六角、但確定數目、尙未決定云、

滬日間試驗飛行

日本民立航空公司、現擬於本年度起、開闢至上海之中日航空路、以熊木爲起點、經由朝鮮海峽及木浦、一氣飛行來滬、其航路途共一千一百基羅密達、每星期往返一次、如年內不能實行、亦務期於今秋起、每月舉行試驗飛行一次、即將派員着手調查、此外該公司並擬于年內舉行濟韓飛行、由山口縣小郡出朝鮮蔚山、經由大邱京城平壤諸地、繞道奉天、而抵大連、其間路途一千一百五十基羅密達、將以陸上飛機充用、實行投遞滿韓郵件云、

昨日滬杭特快車之遲到原因

昨日由杭開滬之二次特別快車、本定上午十一時到滬、嗣被盧香亭之專車所阻、故抵滬已一時〇十分矣、

溫州同鄉會續爭日僑慘殺案

日人慘殺僑胞案、久延未決、前月本埠溫州同鄉會曾電外交部嚴催交涉、茲聞該會林炎夫、巳得外長王正廷復函、原函錄下、頃接來電、領悉一是、日人慘殺僑胞一案、迭經部中嚴重交涉、彼方雖承認賠償、究以案重數微、未便率允了結、迄今尙正在交涉之中、弟躬親其事、寢饋縈思、重以委託、自當特別注意、嚴重進行、藉副雅命、以雪沈冤云云、聞該會擬續電外部請將交涉經過情形宣布、俾悉其詳而慰渴望云、

社會教育會南翔演講紀

本年上海社會教育促進會化裝演講團、巡迴宣講團、於前日（初三日）赴南翔、應上海私產公義會之約、在該會新會所舉行新年演講大會、午後一時開會、首由創辦人周師英報告、次戈朋雲演說、汪龍超演講私產公義之意旨、再次化裝演講諷世短劇、『苦薩』『醒世新劇』『謹防交涉』『末以愛國歌曲科學幻術、並由中央實業社、分贈國貨牙粉、以助餘興、傍晚散會、自翔回申、並在火車中宣講『良心救國』等題、分贈勸世歌曲云、

滇省大學來滬延聘教授

雲南東陸大學文科、劉雷孫聘英美留學富於政治教育學識之敎員十餘人、月薪滬銀三百元、食宿川資由校供給、現托漢口路二十一號上海新聞學會黃心村君代爲邀聘、如滬上歐美留學生中有願担任斯職者、可於陰歷望前致函黃君、合則即行函邀面晤云、

中日合辦漁業公司續聞

日本漁商近謀與華商合辦東海漁業公司、在中國沿海岸取魚一節、已見前報、茲據日人消息、入本月後、日本長崎海產商業公司特派職員御厨保太郞、來滬數次、向東海漁業公司方面要求售小型發動機船、或在中國沿海岸取漁之用、目下價已議妥、即將派遣此項漁船開行來滬云、

董家渡保衛團之新年防務

董家渡天主堂保衛團第五支隊、總隊長錢鑑孫、前以舊歷年節、地方防務重要、特令全體團員五十餘名、於昨歲十月起、每日下午四時至十二時、分段出巡、而尤以歲梢數日內、商界往來結帳、關鍵至爲吃緊、自元日除令團員尙在商務較繁之區、嚴密防範外、並隊時組織五小隊、每隊二十人、全體戎裝、由職員魏惟葑、嚴壽昌、郭少耕、浦子瑤等率領、通宵在各街路弄巷分別梭巡、該隊隊長董事部楊憲邦、沈同叔、毛鑑淸、謝克明等、僉以此次年節、中城等區幸能倖保無事、各商家離去恐怖境地者、實賴各團員盡瘁之力不少、雖然各機關不分畛域、互相巡檢、而本隊所有熱烈服務之團員、其勤奮精神、實堪欽羨、若不予以獎勵、不足以示優異、特定於下星期三、董事常會時、提出討論分別給獎、以資鼓勵、又聞該隊隊長魏槐孫、以冬防雖可結束、但値此新正舊節、中城境內難免不有宵小與賭博等事發生、故於元旦日、親自遴選團員四十二名、分爲六組、仍事巡查至元宵後云、

保衛團繼續分班梭巡

董家渡天主堂保衛團第一支隊、各防於前日停止、總隊長高子雲、查得舊歷新年、遊人勢必增多、誠恐匪徒乘機滋事、定於今晚（初四日）傳知各排長、督同全體團員仍分十班梭巡、各馬路及大小各街道、藉維地方治安、

捷克軍官公畢歸國

捷克政府特派來遠東之陸軍少將尼洛杜氏、奉命來華後、即往北京、聞該氏此回至中國、負有考察遠東之商情、與中國之時局現狀、尼氏今已由京返滬、因任務已畢、該氏即定今日乘英郵航還捷、先到倫敦後再轉歸本國云、

虹廟慘劇受傷者已漸愈

丙寅元旦日、南京路虹廟演成慘劇、當時在人叢中、被踏傷者男女五人、惟傷勢沉重者、有金阿福、暨一無名男子、隨車送仁濟醫院、經牛惠霖醫士診視後、熱度漸次減輕、呼吸亦能靈通、至初三日、已覺大愈、昨據仁濟醫院稱、金阿福業回法租界呂班路一九一號住宅調養、無名男子因傷勢漸痊、亦同時出院云、

法探抄獲私販軍火

法捕房包探曾九如、偵得著名竊賊郭壽華、週在法界勤路榮德里一號、私販軍火、爰於上年臘月間前往、抄出德國自來得手槍三支、子彈二百四十粒、拘獲郭及同黨劉象德張玉昌、嫌疑人曹子良馬海卿等五人、帶入捕房、于本月十號、解送法公堂請究、先由西探上堂禀明前情、並將手槍呈驗、詰之郭供認私販軍火、擬運至四川掉換烟土、曹馬兩人同供、民人等至該處找尋朋友、不知私販之事、中西官判郭劉張三人各押西牢三個月、期滿出境、曹馬兩人、驅逐出境、手槍沒收、

分撥總商會團丁駐防之令知

閘北保衛團昨通令各支團隊文云、『案奉上海縣公署撥派總商會保衛團撤防團丁兩隊到團、令即分別支配呈報等因、業經分別考察核定去留、編爲本團保衛第一隊、查有前充本團游巡隊長張玉亭、老成可靠、勤慎耐勞、委任爲本團保衛第一隊長、前充本團游巡隊長李秀雲、供職勤勞、委任爲保衛第一隊代理排長、前充本團第一游隊、第一隊排長韓應田、服務認眞、委任爲保衛第一隊代理排長、以資熟手、而專責成、除呈報並分行外、合行令仰該支團隊、即便知照』云云、

水雨亭捲欵潛逃

法租界同孚公地產公司銀錢帳房水雨亭、又名麟祥、寧波人、於前晚將公司中之現洋鈔票四千五百元、及同德莊摺一扣、私取洋三千元、連同帳款縈款約萬餘金捲帶妻子等潛逃、經該公司經理査悉、業巳闖警報請該管捕房查緝外、並刷印廣告、如有人通風報信、願出賞格洋一千元云、

博文女學新闢特別講座

法租界蒲柏路博文女學、開辦十餘載、成績卓著、現該校校長黃紹蘭女士、決於今春起、特聘章太炎夫人湯國梨授詩詞學、孫鷹若授文字學、並爲滿足當識者見特設特別講座、巳聘定者如金石書畫家李仲乾、易經學蔡節學等多人云、

尙有本埠新聞轉入第三張

新申報火車長途汽車輪船一覽表

滬寧路

▲上行車

上海開 上午七點十五分（快車） 上午七點四十五分（直通三四等車） 上午九點三十分（特別快車） 上午十點二十分（三四等車） 下午十二點三十分（滬杭客車） 下午一點三十分（快車） 下午三點二十五分（滬錫客車） 下午五點四十五分（滬常快客車） 下午五點三十五分（滬錫客車） 下午七點三十分（滬寧客車） 夜十一點三十分（夜快車）

南翔開 上午七點二十八分（快車） 上午七點四十五分（滬寧客車） 上午八點○三分（滬常三四等車） 上午十點三十一分（三四等車） 下午十二點四十一分（滬錫客車） 下午十二點五十八分（快車） 下午四點○一分（滬錫客車） 下午五點四十七分（滬常快客車） 下午六點十五分（滬寧客車） 下午八點○五分（滬錫客車） 上午○二分（夜快車）

崑山開 上午八點十二分（快車） 上午八點四十九分（滬常三四等車） 上午十一點三十八分（三四等車） 上午十一點四十五分（快車） 下午一點三十五分（滬錫客車） 下午五點十八分（滬常快客車） 下午六點五十二分（滬錫客車）

蘇州開 上午八點五十九分（快車） 上午九點四十一分（滬常三四等車） 上午十一點四十一分（特別快車） 上午十一點五十三分（三四等車） 下午十二點二十四分（快車） 下午三點三十三分（三四等車） 下午五點五十三分（滬錫客車） 下午六點十二分（滬常快客車） 下午七點三十九分（夜快車）

無錫開 上午七點（錫寧客車） 上午九點五十九分（快車） 上午十點四十四分（滬常三四等車） 上午十二點○二分（特別快車） 下午一點十八分（三四等車） 下午三點三十四分（快車） 下午三點三十一分（滬錫客車） 下午七點三十六分（滬常客車） 下午八點三十八分（夜快車）

常州開 上午十點五十六分（快車） 上午八點十四分（錫寧客車） 上午十一點四十九分（滬常三四等車） 下午十二點四十一分（特別快車） 下午二點十八分（三四等車） 下午四點三十八分（快車） 下午三點三十六分（滬常客車） 下午四點四十二分（夜快車）

丹陽開 上午九點三十分（錫寧客車） 上午十一點五十二分（快車） 下午一點三十八分（特別快車）

鎮江開 上午十點三十分（錫寧客車） 上午十二點四十一分（快車） 下午二點二十五分（特別快車） 下午三點二十二分（快車）

南京到 下午四點二十八分（三四等車）

▲下行車

南京開 上午七點四十分（快車） 上午八點十分（三四等車） 上午十一點三十分（快車） 下午二點十五分（寧錫客車） 下午二點四十五分（特別快車） 夜十一點（夜快車）

鎮江開 上午九點二十分（快車） 上午十點二十五分（三四等車） 下午十二點五十四分（快車） 下午三點五十分（寧錫客車） 下午四點十九分（特別快車） 下午五點二十分（夜快車）

丹陽開 上午九點二十七分（快車）

津浦路

▲上行車

浦口開 上午八點五十分 上午十點

徐州開 下午五點四十八分

濟南開 下午五點四十八分 下午七點四十八分

天津總站開 上午二點四十分

天津東站開 上午十點五十分 下午三點三十一分

北京到 上午十點二十五分 上午三點四十一分

▲下行車

北京開 上午九點○五分 下午一點四十分

天津東站開 上午九點三十分

天津總站開 上午十點二十分 下午一點○六分

濟南開 上午九點五十七分 下午七點十分

徐州開 上午六點五十一分 下午六點正

浦口到 下午二點三十八分 下午四點○二分

▲滬杭甬鐵路滬杭段▼

▲下行車

常州開 上午十一點三十分（快車） 下午十二點○五分（特別快車） 下午四點二十六分（滬錫客車）

無錫開 上午七點十二分（錫滬客車） 上午八點二十二分（快車） 上午十一點三十二分（特別快車）

蘇州開 上午八點二十一分（錫滬客車） 上午九點三十九分（常滬客車） 下午十二點二十四分（快車）

崑山開 上午九點三十八分（錫滬客車） 上午十點五十分（常滬客車） 下午一點○五分（快車）

南翔開 上午十點二十五分（錫滬客車） 上午十一點二十三分（常滬客車） 下午一點四十四分（快車）

上海到 上午十一點四十二分（錫滬客車） 上午十二點○五分（常滬客車） 下午一點三十分（快車）

（以下各站）

▲上行車

上海北站開 上午八點○五分（慢車） 上午九點三十分（特別快車） 下午一點三十五分（快車） 下午三點三十五分（滬禾快客車） 下午六點三十分（夜快車）

上海南站開 上午八點十五分（特別快車） 上午九點四十分（慢車） 下午一點四十分（快車） 下午三點四十五分（滬禾快客車） 下午六點四十分（夜快車）

松江開 上午九點廿分（特別快車） 上午十一點正（慢車） 下午二點卅三分（快車） 下午五點○八分（滬禾快客車） 下午七點四十五分（夜快車）

嘉善開 上午十點○九分（特別快車） 上午十二點○七分（慢車） 下午三點十八分（快車） 下午六點三十八分（滬禾快客車） 下午八點三十八分（夜快車）

嘉興開 上午十點四十分（特別快車） 上午十二點四十分（慢車） 下午三點四十九分（快車） 下午七點十分（滬禾快客車到）

硤石開 上午八點二十五分（禾閘快客車） 上午十一點十四分（特別快車） 下午一點三十九分（慢車） 下午四點三十三分（快車） 下午九點十分（夜快車）

長安開 上午九點十八分（禾閘快客車） 上午十一點四十九分（特別快車） 下午二點三十二分（慢車） 下午五點○四分（快車） 下午十點四十四分（夜快車）

杭州開 上午十點卅四分（禾閘快客車） 下午十二點四十五分（特別快車） 下午四點正（慢車） 下午六點五十五分（快車） 下午十一點十五分（夜快車）

閘口到 上午十點五十分（禾閘快客車） 下午一點正（特別快車） 下午四點廿五分（慢車） 下午七點十分（快車） 下午十一點三十分（夜快車）

▲上行車

閘口開 上午七點十五分（特別快車） 上午九點○五分（慢車） 下午一點三十五分（快車） 下午三點廿五分（閘禾快客車） 下午五點四十五分（夜快車）

杭州開 上午七點四十分（特別快車） 上午九點四十分（慢車） 下午二點正（快車） 下午三點五十一（閘禾快客車） 下午六點十分（夜快車）

長安開 上午八點二十五分（禾閘快客車） 上午十一點廿四分（特別快車） 下午十二點三十分（慢車） 下午四點十八分（快車） 下午九點三十六分（夜快車）

硤石開 上午十點三十五分（禾滬快客車） 上午十一點○一分（特別快車） 下午十二點四十八分（慢車） 下午五點十八分（快車） 下午九點四十一分（夜快車）

嘉興開 上午八點○六分（禾滬快客車） 上午十點○八分（特別快車） 下午一點三十五分（慢車） 下午四點十五分（快車） 下午八點四十一分（夜快車）

嘉善開 上午八點四十五分（禾滬快客車） 上午十點四十七分（特別快車） 下午二點十二分（慢車） 下午六點二十九分（快車） 下午九點十五分（夜快車）

松江開 上午九點三十五分（禾滬快客車） 上午十一點四十二分（特別快車） 下午三點二十三分（慢車） 下午七點○五分（快車） 下午十點○六分（夜快車）

上海南站到 上午十點二十五分（禾滬快客車） 下午十二點三十分（特別快車） 下午四點十分（慢車） 下午七點四十五分（快車） 下午十點五十分（夜快車）

上海北站到 上午十點四十分（禾滬快客車） 下午十二點四十五分（特別快車） 下午四點二十五分（慢車） 下午八點正（快車） 下午十一點十五分（夜快車）

上川長途汽車

川沙開 上午六點五十分 上午七點五十分 上午八點五十分 上午十一點五十分 下午一點五十分 下午二點五十分

龍鎮開

慶寧市開 上午八點 上午九點 上午十一點 上午十二點 下午二點 下午三點 下午四點 下午五點

鎮揚長途汽車

揚州開往鎮江 上午七點三十分 上午九點十分 上午十點 下午一點十分 下午三點 下午四點五十分

鎮江開往揚州 上午七點四十分 上午九點三十分 上午十一點二十分 下午一點三十分 下午三點二十分 下午五點十分

船期

●輪船進口報告●

二月十六號（初四日）禮拜二進口 新寧波 由寧波 寶華 由天津

▲輪船出口報告▼

二月十七號（初五日）禮拜三出口 江和 開往長江 瑞和 開往長江 新寧紹 開往寧波 新江天 開往寧波

恩派亞大戲院

八仙橋小菜場口 電話中央七二六〇

新正初五日星期三 連映三天 起 ▲時間 每日三時七時 九時一刻開映

法國最新偉大傑作

狼之奇跡（一名雪地義狼）

（日價）三角 五角 七角 一元 （夜價）四角 八角 六角 一元

中山大戲院

杭州路四洋子橋口 電話北二二五號

今天日夜開映 明星影片公司出品

新人之家庭

（二十餘明星大傑作）

▲價目 日戲 樓上 一二角 樓下 小洋二角 夜戲 樓上 小洋四角 樓下 六角 ▲時間 第一次二點半 第二次七點起 第三次九點起

虹口大戲院

新正初五日星期三起 開映 ▲時間 每日三時七時九時開映三次

驚天動地大名劇

地獄鬭鬼記（八大本）

▲價目 ▲二角 ▲三角▼ 日夜一律

卡德大影戲院

新閘路卡德路口 電話西二八八七號

新正初九日星期三 起連映三天 ▲時間 每日三時七時九時開映三次

空前絕後 勸世警人 最偉大傑作

朱慶喬（共九大本）

價目 二角 三角 四角

共和影戲院

西門外方浜橋

▲今天日夜演 滑稽 四本

▲預告 第一二集 戰後餘生 五大本

新正十一日夜開演 中國影片一串珍珠

▲價目注意 特別包廂每位半元 普通包廂每位三角 月樓每位大洋二角 正廳每位大洋一角 幼童減半收費

上海大戲院

上海唯一之影戲院 北四川路虬江路口

今天日夜開演、連映四次

全球歡迎世界馳名滑稽大王

卓別麟

最得意的、最有名的，唯一好戲

財運亨通

價目 日戲 上午十一點 下午二點半 下午五點半 九角 一元五角 夜戲 九點一刻 一元 二元

中華大戲院

今天日夜開演

明星公司新出品

中國第一名片

盲孤女

每天日夜開演四次 售票兩次 價目照常

嬰孩快樂片

又名肥兒藥片

●適合嬰孩體質●

●統治嬰孩百病●

●味甘適口●服法便利●性質和潤●效力妥速●

嬰孩快樂片，乃最新發明之兒科聖藥。功能退熱．止咳．安腦．奪睡．消積．通便．驅蟲．停痛．專治寒熱．頭痛．傷風．咳嗽．食積．疳積．肚腹痛瀉．夜啼．不眠．大便秘結等症。立奏神效。

價目 每瓶三角

上海總經理 三馬路中法大藥房 四馬路中西大藥房

各埠中法中西分號及各大藥房均有出售

頂上照相卡紙 粵昌公司製 上海七浦路二十一號

家庭工業社 無敵牙粉 化妝品 各埠洋貨均有廣舖出售

頂上之五洲固本洗衣皂 五洲固本廠製 上海五洲藥房總經理

禦寒要品 衛生衣棉毛領巾 衛生絨布駱駝絨布 振豐棉織廠門市部 上海河南路西棋盤街 電話中央九三二七號 廠址法租界巨籟達路 批發所河南路棋盤街

三星牌▲雪花膏▲香蜜 為冬令必需品請速購備 上海河南路中國化學工業社

三新布廠 各種布疋 上海南市校場街 圖書公司舊址

益豐搪磁公司 各種精良搪磁器皿 總發行所上海老北門內季家弄 門市部南京路上海商場

永和公司 各種月裏嫦娥化妝品 上海老北門

愛華瑞記香皂廠 國貨香皂 芬芳馥郁 發行所上海三洋涇橋北首吉慶里 門市部南京路國貨商店合作

三友實業社 新闢北三樓商場 新增各種棉織品 上海南京路石路西

華商屈臣氏汽水公司 W商標 衛生汽水 四季咸宜 上海英租界甯波路十一號

鑫成粹 廠設閘北新閘橋北 發行所上海三馬路石路口

中華全國工商協會國貨工廠告白

會所北京路九十號

請諸君努力提倡中國貨

牙刷 雙輪出品 一毛不拔 花色繁多 價目公道 批發所 上海廣西路仁德里口

八卦牌擦銅油 中一化工廠出品 上海華德路B字一一二號 電話東一一五三

開林公司 雙斧老牌國貨油漆 上海開北江灣路

立大工廠 天官牌肥皂 鷄球牌艾絨 出品精良 定價公道 發行上海浦東張家浜

自求工廠 螺甸鈕扣 多福牌 ⊙ 富國牌 批發所上海寶善街吉祥里內 錦源號

上海純粹國貨商店 國貨合作商店 南京路盆湯弄西

南京路石路東 上海商場

中華第一針織廠 著名菊花牌線襪 批發所上海四川路泰安坊

勝德織造廠 各種花邊織品 均極精良合用 廠設小沙渡路九九九號 門市部南京路國貨合作商店 精華公司

龍虎牌 ▲人丹 ▲牙粉 完全國貨 四季合用 上海中法藥房總經理

均安紡織廠 毛絨線彩 毛絨線襪 毛絨領巾 男女絲襪 毛絨背心 男女線襪 廠設上海虹口岳州路底 電話北八七零

華成製罐廠 上海英租界成都路 本廠承製五彩印花洋鐵罐盒 交貨迅速 定價公道

興祥棉織廠 冬令用品 牛和牌 女合牌 絨布 衛生衫褲 棉毛領巾 背心手套 廠設英租界武定路 電話西二〇四四

華豐香皂廠 價廉物美 華豐香皂廠 發行所上海東棋盤街

上海華織造廠 海華條絨 松鶴牌 花素絨毯 各種線毯 本廠出品沿途關卡已免重征 發行所上海三洋涇橋南首東林號內

雄雞牌毛巾 甫滙經綸織造 總發行所上海南市董家渡口裕昌祥

中華工業廠 花邊疋頭 時式新穎 總發行所上海四川路 分批發所香港漢口

大北工業社 工業用品 物蠟燭 精煉皂 二馬路石路陶朱里 電話中央四八一二

本埠新聞

◉今日江灣之賽馬預測

第一次 一 愛倫歇浦Alienship 二 葛倫發令師Grand Prince 三 地胎脫辣克The Terrarch

第二次 一 古提單Coup Detat 二 葛領司東Green Stone 三 愛烈芬白蘭Elephant Brand

第三次 一 匹卡龍Picaroon 二 哈杯巧司Happy choice 三 立得局謀Little Drummer

第四次 一 華倫飛Wrenfield 二 阿爾太Altai 三 邦尼蘇格蘭Bonnie Scotland

第五次 一 果而明Gold Mine 二 反臉立紅Fairy Lion 三 蘇州Soochow

第六次 一 帆落歇浦Fellows ship 二 大力士門Talisman 三 康托蘭脫Contractor

第七次 一 笨男Funny 二 迪克立待色更Dignity Ⅱ 三 亨利衣Henry E

第八次 一 毛令勿脫Morning Flight 二 生托瑞勝Centralisation 三 拉黏哇呀Livi Wire

第九次 一 康密待强男Cuneal Gonody 二 好施門歇浦Horsenship 三 芬脫Phantom

◉昨日江灣賽馬之成績

第一次 讓量跳浜賽二里
一 雪物司賓Silver Spur 白蘭 164
二 新德蘭Theatreland 白連納 167
三 雷喬司好施Red Goes House 包太羅 144
頭馬勝數乘二三馬相距四乘
獨贏 張 馬位 張 搖彩 號
1714 $5.90 1233 5.70 29 $1932.00
307 5.10 58 552.00
528 276.00
副彩二張各得洋十元號碼如下
62 388

第二次 賽一里
一 立得太太Little Tartar 宋立峯 153
二 古提單Coup Detat 胡會林 148
三 潑比辣司Pahyrus 包德亨 155
時間2.07.頭馬勝三四乘二三馬相距一頭
獨贏 張 馬位 張 搖彩 號
261 $69.60 426 17.20 553 $2085.00
751 16.90 112 595.00
450 10.30 265 295.00
副彩二十八張各得洋十元號碼如下
227 361 225 478 27 526 535 518 436 541 723
26 274 772 455 710 197 362 50 12 578 664
171 624 512 510 432 752

第三次 賽一里又四分之一
一 葛雷雷特Great Luke 胡會林 163
二 葛蘭司脫Grantchester 麥邊 149
三 立得猛□Little Wonk 宋立峯 154
時間2.44.2頭馬勝一乘半二三馬相距一乘半
獨贏 張 馬位 張 搖彩 號
514 $26.30 616 9.50 773 $2426.20
1042 7.79 321 693.20
453 11.30 369 346.60
副彩五張各得洋十元號碼如下
573 119 567 249 699

第四次 賽九法郎
一 利兜歇浦Relatlowship 宋立峯 165
二 利來申歇浦Leadership 黃賢 165
三 紫菊Gridelin Chrysanthemum 恩卡萊沙 159
時間2.20.頭馬勝四分之三乘二三馬相距數乘
獨贏 張 馬位 張 搖彩 號
3148 $8.70 3030 8.60 45 $26644.60
650 7.80 810 755.60
621 7.90 764 377.80
副彩十一張各得洋二十元號碼如下
914 563 818 910 938 198 860 251 161 581 768

第五次 搖會大皮賽一里又四分之一
一 毛令勿拉Morning Flight 大拉司 155
二 拉黏哇呀Life Wire 海石林 152
三 生托瑞勝Contralisation 白蘭 152
時間2.44.頭馬勝三乘二三馬並馬
獨贏 張 馬位 張 搖彩 號
3743 $7.60 3125 5.60 776 $4944.80
440 9.50 233 1059.60
1855 6.00 741 1039.60
副彩十二張各得洋十元號碼如下
712 220 677 121 582 891 234 818 557 518
852 146

第六次 賽一里
一 康托蘭脫Contractor 海摩維處 146
二 軋林蘭Greenland 大拉司 165
三 葛倫哈弗司Grand harvest 胡會林 154
時間2.04.1頭馬勝一乘二三馬相距二乘
獨贏 張 馬位 張 搖彩 號
183 $131.00 328 20.90 945 $3001.60
2514 7.00 349 857.60
301 31.00 56 428.80
副彩十五張各得洋十元號碼如下
509 673 231 590 204 487 39 172 844 875 1018
80 864 349 585

第七次 拍賣賽九法郎
一 英龍Hirncicle Dragon 恩卡業沙 149
二 林宵寨Liwcolnsiire 麥邊 145
三 北河第二Pei Ho Ⅱ 坤山 142
時間2.21.4頭馬勝三四乘二三馬相距一乘
獨贏 張 馬位 張 搖彩 號
272 $68.00 284 32.00 998 $2998.80
232 38.10 301 856.80
151 55.90 203 428.40
副彩念張各得洋十元號碼如下
573 14 465 734 1047 2/7 201 41 658 652 498
284 858 111 656 252 265 249 15 296

第八次 賽四分之三里
一 葛領司東Green Stone 白蘭 152
二 愛烈芬白蘭Elephant Brand 宋立峯 160
三 反臉立紅Fairg Lion 恩卡業沙 152
時間1.32.頭馬勝三乘二三馬相距四分之三乘
獨贏 張 馬位 張 搖彩 號
483 $40.50 680 9.80 515 $2091.80
749 9.30 580 854.80
1412 7.30 458 427.40
副彩二十三張各得洋十元號碼如下
966 968 395 865 276 807 864 892 838 55 312
1079 214 139 991 449 589 263 442 582 383 68
541 764

第九次 賽一里半
一 司丁米脫Stelmueter 海摩維處 149
二 麥特里脫Hnd Hntler 侯邊 157
三 立得局謀Little Drumer 宋峯立 159
時間3.22.1頭馬勝一頭二三馬相距一乘半
獨贏 張 馬位 張 搖彩 號
263 $81.50 195 27.20 251 $3254.80
171 30.40 449 932.80
354 17.20 1034 465.40
副彩六張各得洋十元號碼如下
395 771 405 711 1049 456

◉粵人舞獅釀流血慘劇

粵中技擊團體、每於舊歷新年有舞獅之舉、本埠粵人組織之共和樂擘慶堂二團體、前日雙方舞獅、相遇於虹口崇明路、以爭路忽起衝突、旋由路人排解、其事方寢、初三上午十一時、雙方又在虹口□□里附近相遇、未知何故、一時兵刃相接、釀成流血慘劇、結果共和樂方面重傷者一人、傷數人、擘慶堂方面傷一二人、當由崗警當場拘捕多人、帶署□□云、

◉工商保壽公司正式開幕

中國工商保壽有限公司、今日舉行正式開幕典禮、內部一切業務、聞已籌備就緒、協理林賀慧君、爲洋務巨商、歷任港粵各大商行及各公司要職、上海郵務管理局郵務官等職、林君交際廣闊、名聞港粵、現以公司事冗、將郵政職務辭去、以便茲後專在公司辦理保壽事業云、

◉愛國女學添聘體育教員

海甯路上海愛國女學校、對於體育一科、素極重視、年來當局者尤提倡不遺餘力、以是該校體育科學生之多、爲江蘇全省女子體育學校之冠、聞下學期該科教員、除沈明珍張英蘐二女士繼續担任舞蹈體操之外、又添聘教員二人、一爲上海東亞體育學校主任應醒躍先生、担任普通操、一爲體育界巨王懷琪先生、担任國技、至主任一席、仍由前南京高等師範體育科畢業之朱士方先生担任云、

◉上海惠民救濟醫院開診

法租界西門路上海惠民救濟醫院、常年施醫給藥、救濟貧病爲宗旨、抱病往醫者日必擁擠、臘底曾因年假停診、惟踵院投治者、仍甚踴躍、聞該院現已擴充院舍、遷移白爾路三六六號黃河路口、定於陰歷本月初六日照常施診給藥、以惠貧病云、

◉閘北保衛團發起保衛月刊

閘北保衛團成立以來、成績卓著、自本年起、並擬發行保衛月刊、以促學術上之修養、昨由發起人王彬彥、尹村夫、陳安甫等、發表組織緣起云『東南半壁、烽火不驚、歇浦之濱、已成一片乾淨之土、然戰爭之後、伏莽未靖、搶刦擄掠之事、時有所聞、本團負保衛地方之責、防維消弭、寇宠不遑、豈尚敢居弄舌、尋章摘句之時哉、顧不學無術、猶光因而貽譏、好謀而成、顏淵所以見許、方今軍學戰術、日異月新、苟不加意研求、徒恃力搏、庸克有濟、不揣謭陋、擬組保衛月刊、以飾我同志、藉爲學術智識之一助、還請各抒卓議、共策進行、不勝企予望之』

◉盜案四則

(一)盜匪安徽人楊漬山沈天福王國興李正洪、因於本年一月二十八號夜七時許、糾夥持械夥刦北河南路五百八十五號任東霖家値洋一千元之衣飾銀洋逃逸、案發、被華探長陸沛奎包探侯阿寶查獲、吊出原贜、九號晨、解送公共公廨、經鄒襄讞與英領惠君□訊一過、判被告等均押候查明、限期十四天有無別案、並函淞滬警察廳迎提宋福孚、過廨併核、盜匪粵人林正慶 因於一月三十日夜、持假手槍侵入東西華德路二千六百五十二號老寶興銀樓內、以買金飾爲由、乘隙刦去值洋三百元之金鐲等副、圖逃案發、被捕解廨訊押在案、八號晨由廨復訊、即據中西探稟明案情請究、詰之被告供認搶刦不諱、中西官核供判林押西牢四年以儆、贜給原告領去、

(二)盜匪王學成邱志傳李維福三人、於上年間先後糾黨至法租界大馬路陳萬豐沈和泰煙紙店 及軍官路希脫里顧祥生家、搶刦銀洋等物、經事主先後報捕請緝在案、茲悉王等在英租界犯案拘獲、現經法包探偵悉、前往將王等提回法捕房、於本月十號、解送法公堂請究、先由原告顧達夫顧祥生沈阿友投訴被刦情形、詰之王等供實係在逃小江約氏人等前往搶刦是實、中西官判王押西牢五年、期滿出境、法領事德君在西文解單上、簽判王學成押西牢十年以儆、

(三)老閘捕房破獲持械搶刦梅白克路一百六十八號門牌施龍義家銀洋之盜匪畿呈福、解廨訊押在案、茲經承辦此案之華探目尤阿根、包探邵景範等、查悉畿尚有槍刦白克路九百四十一號裘開元、大通路七百八十六號葉祥林等、兩家銀洋等案有關、九號下午由捕房傳同各事主、將畿解送公堂、經關讞員與美領員君復訊屬實、判決畿押西牢五年、期滿再核、并逐出租界、美領判畿處徒刑十五年云、

(四)江蘇水警廳偵緝隊李隊長 飭派隊員許鳳山、偵探于美居楊福山王鳳璋等、在閘北陳金林等、緝獲泗陽巨盜林傑、即張世英等六名 并抄出手槍一支、子彈十一粒 當據林犯等供出、尚有槍械子彈寄在劉興邦代爲銷售與蘇鄉保衛團內等語、當經該隊長飭派原探等、前往抄獲手槍一支、子彈九十九粒、並將私通盜匪之劉興邦一名拿獲 連同槍彈等、於昨一併申送督署訊辦、

◉中央開映「空谷蘭」

明星影片公司新出之『空谷蘭』影片、由包天笑編劇而張石川導演者也 全劇分前後二部、共二十大本、前部十本已在中央大戲院開映四天、每日賣座極盛、日夜在開映前半小時、樓上下即滿座、該院爲優待觀客起見、除開映『空谷蘭』外、又請西洋著名舞女加演優美人體表演、並贈明星公司月份牌一張、現前部十本映至初七日爲止、初八日起須接映後部十本、屆時尚有留蘭香贈之附品云、

◉航輪消息

▲東洋船失事之消息 舊歷新年期內、本埠沿海各商船、尚未開駛出口貨之時、而洋上忽聞有東洋船失事之消息傳來、經記者一再探聽、似爲本埠大阪公司之外洋班輪船、失事在離開香港南十里、（海里）係屬船舶觸礁、大部船員乘客均安全無恙、貨物之受損與否、上海尚未得詳報、此船聞由新加坡海峽殖民地開來者、今該行已經由香港分社派輪往救矣、

▲沿海內河航輪復業 本埠招商太古及怡和三公司之近海班內各輪、因舊歷新年期內之五日、各地商家均皆休業、上海社會亦然、而且海關封關、故亦各停航勿開者、至于內河各小火輪、有在本月九日即行停業者、今則各輪公司議定、以新歲之五日即將過去、三公司已決定於今日始開裝出口客貨、近海輪往南北洋者、明天起一律復業、招商局且擬首先恢復天津班、內河各小火輪、亦將今日起恢復駛行矣、

▲世界遊歷團之行蹤 昌興公司之世界班輪蘇格蘭皇后號、載得周遊世界旅客四百五十名、由美經大西洋來華、昨日午後三時、船到吳淞、各團員比於四時接客輪至海關碼頭上岸、由該公司雇定人力車汽車四百餘輛、分路導游上海全市、定十八號下午六時即乘原船往日、渡太平洋返美、

◉瑣聞一束

▲姦污養媳 江北人趙裕生、在楊樹浦捕房、指控同鄉人吳長生、於二月一號夜、在楊樹浦路鄉下房子內、誘伊十五歲之童養媳趙小三子、强行姦污、受傷等情、捕頭立飭探往緝、將吳拘入捕房、九號下午解送公堂、訊據原告投訴、是晚我因事出外、家內祇有童養媳趙小三子一人居住、致遭被告强行奸污、請究、並據趙女上堂證明一切、詰之被告供詞支吾、經陸襄讞得供、商之英領惠君、判被告押西牢五年以儆、

▲婦人被刦 住居法租界之婦人周某氏、前日午後三時、從南市十六舖橋乘電車至外國橋下車後、步行至□偶頭裘街紫霞路升吉里伊母家賀年、不料行經外郎家橋附近、適遇匪徒二人、尾隨於後、乘隙上前、强攫該氏手臂上之金鐲一枚、約重一兩有餘、該匪等得贜、飛奔逃逸、氏大聲呼捕追趕、並由旁人幫同窮追、氏偶一不慎、跌仆於地、比及起立、匪已遠去、旣而投報該管警所請爲追緝

▲藏槍判押 江北人曾德剛、前因在北站鄒路、身邊藏有彈手槍一支被捕、解廨訊押在案、十號晨由廨復訊、中西官判決曾押西牢二年、期滿逐出租界、槍彈沒收、

▲老者路斃 念五保十五圖地保顧鍾聯、昨投地檢廳報稱、康衢路呂班路西首、今晨倒斃無名男戶一具、年約五十餘歲 查無家屬、懇此來案請驗、奉諭委派蕭檢察官等莅場、驗明該戶身穿元色馬褂、黃色皮袍、元色棉褲、絨線帽、棉鞋、身畔有皮夾一只、內有五元鈔票八張、當票二張、衣袋內有現洋四元、小洋四角、銅元念三枚、卡片數紙、上列陳票、號惠臣、安徽人、皖中茶稅稽查員等字樣、委保病死 判由堂收殮、尸遺各物、帶回廳內候屬認領、

◉公共公廨堂諭彙錄

二月九號公共公廨訊理民事訟案彙誌於下、(一)□□鍾氏控康年壽險公司經理儲韞玉、不賠壽險費洋案、(堂諭)被告不到、原告證明欠數屬實、應判令被告償還原告洋一千二百元、並自死者病故之翌日起、至清償日止、按年八釐之利息、並堂費、一面飭提儲韞玉到案交保、(一)李星聯控袁黃氏賃地不交案、(堂諭)無限改期、(一)方心葵遺產請求案、(堂諭)律師之請求駁回、克成律師請求、准呈交涉使署、協提被告到案再核、(一)沈裕林控中南銀行帳欵糾葛案、(堂諭)改期四禮拜訊、(一)泰源永號請求清理案、債權羅永記、延律師訴追欠欵、(堂諭)候訴遞到再飭傳泰源永各股東訊奪、(一)霍銳氏請求執管遺產案、(堂諭)旣經登報無人反對、所有霍錫之(即詒愼堂)遺產、准給諭該請求人霍銳氏管理、(一)張錦文控陸粟生欠房租洋案 (堂諭)被告不到、案經原告證明、應准缺席判决 並繳堂費、(一)協興祥延律師控大德販欠貨欵案、(堂諭)候被告辯訴狀到限再奪、(一)張吳氏控萬成豐張雲龍等不還存欵案、(堂諭)飭傳萬成豐園各被告 着將欵繳交存公堂、聽候諭派理賬員清理核奪、(一)蔡郁氏延律師 控蔡儒珍拋棄不顧、請求離婚案、(堂諭)被告失蹤逾限期所請離異、依法未便照准、(一)鄧三毛控王恒豐欠借洋案、(堂諭)本案展期兩禮拜、准兩造和解 和解不成、再行傳訊 (一)大明茶葉號、控謝茹銓欠貨洋案、被告延律師代辯 (堂諭)自被告 准予具結出外候訊 第一被告之請求改輕交保凝難照准、第一被告刑庭所交一千五百兩 准原告請求封存核奪、(一)勸農米店控同順公報關行欠米洋案、(堂諭)被告當庭付繳三十一元准原告具領、其餘欠數、從寬限十天付清 再違提押、(一)致和米行控孫桂記欠貨洋案、(堂諭)提案執行、(一)夏木齋延律師控揚公炎欠印刷費洋案、(堂諭)兩造有和解希望、准改期訊、(一)夏本齋延律師、控盛蒂印刷所欠印刷費洋案、(堂諭)無限改期、

公布欄

◉上海地方審判廳

▲批示 ▲一件曹清奎聲請執行由狀悉准予飭傳訊追此批 ▲一件張亦山聲請執行由狀悉仰候飭提訊追可也此批 ▲一件葛是康聲請執行由狀悉候飭傳訊追此批 ▲一件陳文高請保析楊氏由狀悉准保此批 以上二月十六日

◉上海地方檢察廳

▲批斥 ▲王兆祥狀悉留妻王張氏旣經判徒刑三月自應依法執行至請求易科罰金一節仰候轉送同級審判廳核辦可也此批 ▲胡心愚狀悉仰候警廳送案再行核辦此批 ▲葉阿毛狀悉案經不起訴處分候送達處分書可也此批 ▲姚妙根狀悉前狀業已批明揭示在案仰查照毋瀆此批 ▲葉駱氏狀悉據訴顧鳳鳴奇究竟山東人是何姓名居住何處着自探明確實再行訴請核辦未便率予拘究免致牽累無辜此批 ▲宋立夫狀悉候送同級審判廳核奪此批 ▲俞與卿狀悉據訴爾夫與爾結婚僅有數月何至再娶似不近情究竟所娶是妾是妻着切實聲明呈候核辦此批 ▲鄒鵬飛狀悉已送達處分書仰即查照此批 ▲胡德堂狀悉業經據址拘提仰即知照此批 ▲倪張氏狀悉本案已送預審據狀請交保前來仰候轉送同級審判廳核辦此批 ▲殷阿炳等狀悉所請偏案無此辦法應毋庸議此批 以上二月十一日

來件

◉醫藥常識（續） 汪洋

一傳染病常識

㈠春季流行病淺說

（甲）感冒治療法

春季天氣、寒暖不時、最易感冒而生鼻炎、氣管枝炎、眼結膜炎等患、感冒雖屬輕病、然延久不治、能成腦漏、肺癆諸重症、不可輕忽視之也、玆述其療法如左、居家得之、按方自治、可以免延醫之勞、

一、鼻炎

鼻炎時、清涕淋漓、發癢噴嚏、或乾塞頭痛、呼吸困難、甚爲苦楚、宜服多最濃茶、或紫蘇茶、咖啡茶、以促其汗、睡時被褥應加厚、窗戶雖不必關閉、然直接吹來之冷風、則當屏障之、吸烟高呼、絕宜禁止、塵垢飛揚之地、不可前往、如略有寒熱、可服退熱氷Ansipyrin或菲納產汀Phenacosin〇•三克（兒童以不服退熱氷爲佳、如服菲納產汀〇•一克至〇•二克足矣） 此外以下開藥劑爲鼻煙、日嗅數次、頗覺有效、

處方 硼酸三十克•薄荷腦一克•右混和爲嗅劑、

Rp Acid. Boric. 30.0 Menshol 1.0 MDS. Als Lahunpf Pulv.

或聞下藥氣息、能使疾苦減輕、

處方 石炭酸•亞莫尼亞水各五克• 純酒精十克•右混和爲嗅劑、每隔一小時、就瓶口呼吸藥氣數分鐘、

Rp. Acid. Cnrbolic. Lig. Ammonii Ca'sSici ac 5.0 Lpirisns Rini Re Csiliensi 10.0 MDS.SsPl. An D.Ilnde Fi Riechen.

具類似之功力者爲沙乍欲奪而粉"Pulvis Zinc.sozojo dolic. 以小管吹入鼻中可也、 （未完）

市聲

◉上年臘底之公債市況

本報自二月八號起停刊一星期、華商証券交易所則於二月十號（即陰歷十二月二十八日）從事結束、故不克即日報告、茲將二月八九兩日買賣市況分錄於後、

▲二月八號

▲金融 金融現貨、惟下午收盤做出一次、價九十八元六角、比前日漲五角、二月期價九十八元六角半、比前日漲一角半、三月期價九十八元〇五分、比前日漲一角半、

▲整六 整六現貨價八十六元六角、二月期價八十六元七角半、三月期價八十六元八角、比前日漲二角、四月期價八十七元三角、比前日漲一角、

▲七長 七長二月期價七十六元八角、比前日漲五分、 三月期七十七元四角、

▲九六 九六二月期價六十七元、三月期價六十七元三角、

▲本所股 本所股票除息四十四元五角、

▲二月九號

▲金融 金融現貨價九十八元二角、比前日跌去四角、 二月期惟上午收盤開做一次、價九十八元七角半、比前日回鬆一角、

▲整六 整六現貨價八十六元五角半、比前日跌五分、二月期價八十六元二角、比前日跌五角半、三月期價八十六元六角、比前日跌一角半、四月期價八十七元、比前日跌三角、

▲七長 七長現貨、僅上午收盤開做一次、價七十六元八角、二月期價七十六元八角半 比前日漲五分、 三月期價七十七元三角、比前日跌一角、四月期僅下午開盤略開數次、結果價七十七元七角半、

▲九六 九六二月期、惟上午開盤及下午收盤開出數次、價自六十六元九角跌至八角、比前日跌去二角、 三月期價自八十七元跌至六十六元八角、此前日回鬆五角、

▲本所股及五年票 本所股價四十五元、比前日跌去五角、 五年長期票價九十四元、

綜觀兩日交易皆無大發展、但八號較九號營業處而價格弱、 九號則反是云、

◉鴻盤棉市仍少樂觀

昨日本埠棉市尚未開業、但就外棉形勢觀之、今日之鴻盤似頗少樂觀、蓋近以外棉趨勢頗疲、而本埠存棉又厚、則其未能看漲亦事理所必然也 紐約棉市、據來電云、以銀行街賣出、人心軟弱、及現貨需要不佳而跌、計三月期爲二角〇〇七、較前日小十六個磅音、十二月期爲一角七分八釐八、較前日小十一個磅音、現貨爲二角〇六釐、較前日小十五個磅音、利物浦棉市三月期爲九•九六辨士、較前日小•三一辨士、十月期爲九•五六辨士、較前日小•一五辨士、現貨爲一〇•四六辨士、較前日小•〇八辨士、孟買棉市初隨美棉而跌、但後以空補而漲、計平茄爾爲二百八十二羅比、不動、奧姆辣爲三百三十七羅比、較前日大二羅比、勃洛去爲三百五十八羅比、較前日大一羅比云、

時評 二

◉闢迷懲暴 碧狂

今日俗傳爲財神誕日、向有接財神之舉、三牲香燭、虔誠以求、一若神果能降福於人者、實則偶像無知、何能福人、愚民之愚、誠不可及矣、然滬上近頃以來、又另有所謂接財神者、其意義乃大異于是、則綁匪擄人勒贖之代名詞、而一種窮兇極惡之行爲也、暴徒之暴、又足令人髮指矣、要之此二事、其爲狀雖絕不相同、而非文明現象則一、補救之法、其惟力闢迷信、嚴懲暴徒乎、能如是則此接財神三字、此後將爲字典中之一名詞、永不復聞於吾人耳鼓也、

上海銀行公會會員 中華滙業銀行

本銀行在財政農商部註册額定資本金一千萬元公積金及前期滾存金二百六十六萬七千元專營國內外滙兌以及各種存放欵項抵押貼現跟單押滙買賣生金銀等一切業務總行設在北京京滬兩分行設立已久現又在天津設立分行茲將通滙地點開列於下(國內)北京天津濟南青島漢口南京蘇州無錫杭州溫州九江福州廈門廣州汕頭奉天長春大連等處(國外)倫敦紐約香港新加坡孟買東京京都大阪神戶橫濱長崎名古屋門司下關函館小樽朝鮮京城福岡島台北等處各界賜顧請認福州路五號接洽可也公用電話中央一九四一號經理室中央五六一五又一九四六 匯兌部中央五六五一又二六七四 出納科中央八四四四號

廉價之電氣 連同本處職員對於各種電氣事務上 免費之指導 能担保工廠住所與廚房中 開支之節省 工部局電氣處 電話 中央二八三三號

虎年之希望

山農

希望今年軍閥。莫再狐假虎威。使小百姓虎口餘生。常存虎尾春冰之懼。

希望今年閣員。莫再虎頭蛇尾。貽畫虎不成反類犬之譏。

希望今年學子。莫再談虎色變。被人利用。到老虎頭上去拍蒼蠅。

希望今年商界。莫再亂豁虎跳。大賣劣貨。蹈前門拒虎後門進狼之覆轍。

希望今年工人。莫再暴虎馮河。不顧性命。以致虎落平陽被犬欺。

希望今年外國。莫再虎視眈眈。把我國人民。當老虎嘴裏吃蝴蝶。

希望今年政府。莫再濫發文虎章。使一班官迷。被人戳穿那紙糊老虎。

希望今年上海。莫再天氣過熱。像那秋老虎一般。免得發生虎列拉之時疫。

小專電

◉財神日向例大開其門。迎接財神。現因綁匪蠭起。恐反被接去活財神。故改爲閉門大吉。（接財神路電）（志鈞）

◉財神誕日。家家例有接財神之舉。乃因近日綁票者亦稱接財神。聞此名稱。咸有戒心。故皆改稱爲接路頭云。（無線電）（文華）

◉姓張的灶君菩薩。將要組閣化去

滑稽小說　捲土重來（續）

（潘郎）

第一回　唐伯虎針打六零六　趙子龍骰擲三礶三

無如做郎中的。越是高明。越是生意熱鬧。便越是大拆爛污。一來是以爲信用卓著。不至有人疑怪。二來是生意一味發達。便有心替人大加注意。也因爲自身架子既大。嗜好又深。那有閑暇工夫。再來給人體貼。所以扁鵲到得現在。眞正非同小可。一稱眞不二價的架子。憑你是一等闊人。他總要對你擺上一擺。表示他那高不可攀的局面。反正他現在可不必仰求於人了。就是對於他那貴東翁和那平生唯一知己。匡衡先生。也不因不由的露出氣燄薰天的模樣來。不過世界上的人。在不得意的當兒。那一個不哭喪着臉。仰面求人。及至到了羽毛漸豐。又那一個不趾高氣揚。把有恩未報的人。統統看做厮養下卒。你想多麼可歎啊……吳用說到這裏。忽的又放沈了臉色道。儘是憑他一等氣燄。要是我們軍隊裏不去找他便罷。一經前去找他。少不得要鑼鐵落了。洪爐他又那敢放肆遲遲。不來呢。所以據我看來。他今番的運之又久。一定爲着傍的事務急切。不得抽身。否則他又何敢這們大膽。居然要到我們如狼如虎的軍隊裏面來擺下一個臭架子。難道不怕我們發作麽。

（未完）

◉許多新元寶。何奈東也不贊成。西也不贊成。實在倒灶。惟有依舊退入冷灶。（天津電）（丁紅）

◉活佛二次下野通電。已早倩名流擬就。惟因足疾未愈。故欲發又罷。蓋恐通電發出。仍不能旋行下野耳。（北京電）（頑）

◉某鉅公勸馬二於陰歷元旦出山。馬二叱曰。明年才交虎運。爲時尚早。我運亨通須待五年。（平地泉電）（頑）

◉新張李三結義。由某秘書作兩譜。見者謂文頗典雅。所惜末後漏去『將來翻眼無情。不認張三李四』一句云。（山東電）（務時）

◉許矮子因財政困難。昨晚大接財神。或勸曰。此舉太無聊。不若仿某軍辦法。接幾個活財神。（北京電）（六一）

◉財神復窮漢書

王介山

艱難困苦。至可痛心。當此時局顛危。即小康者尚虞不足。况君之妙手空空耶。君縱不言。神豈不察。惟本神雖職掌財權。各事均奉命而行。毫無自主之能力。人間貧富。注定由天。何敢妄行己意。漫爲變通。尚望諒之。雖年叨盛饌。感激五中。既不能當荷君之請求。又無以順從君之指導。撫心自問。抱歉良多。今將富者之所以富。與貧者之所以貧。爲君約略言之。人有傲骨。庸庸多福。今君身無俗骨。而傲氣直沖。滿肚皮不合時宜。一舉動。毫無媚態。此君之宜窮一也。語言卑鄙。心田齷齪。萬金之產。不難立致。而君則言高霧超。性情磊落。既無取富之資格。復無守富之材能。此君之宜窮二也。而況頭不善鑽。口不善吹。手不善拍。足不善奔。有一於此。尚可爲力。稍示通融。今君丕付闕如。雖欲破格矜全。實在愛莫能助。自今已往。果能就以上諸說。多方研究。則窮在一時。或不致窮在異日。肺腑之言。謹希亮察。

◉談虎

（瞻廬）

牛魔王下臺。虎力大仙登場。不聞黃牛歎氣。但見老虎伸腰。眞應了牛衰化虎的一句古典了。年初一出門走喜神方。我便在一爿老虎灶裏泡一碗橄欖茶。休息片刻。却見老虎灶門前的餅攤上。有新出爐的老虎脚爪。刮辣鬆脆。似乎是很好吃的。我買了十個。只吃個半飽。然而竟破費了三百青蚨。咳。物價貴得這般。不是老虎脚爪。簡直是老虎肉了。（俗稱食物之價昂者曰老虎肉）茶罷。離了老虎灶。走不數步。却見有許多孩子在一家門前。做那老虎哺蛋的兒戲。嘻嘻哈哈。鬧得沸反揚天。裏面跑出一個婦人。把孩子們一頓臭罵。孩子們不服。預備回罵。就中有一個年齡稍長的孩子。糾着同伴道。我們走罷。伊是出名的雌老虎。別在老虎頭上拍蒼蠅了。我聽了好笑。怎麼今天的所見所聞所飲所食。都和老虎有關係。回家把這事講給我妻知曉。我妻笑道。你的生肖屬老虎。你也是一隻老虎。旁邊十三歲的兒子接嘴道。我也屬老虎。我是一隻小老虎。旁邊一個老媽子接嘴道。我也是一隻老虎。我道。你也是生肖屬老虎的麽。老媽子道。我不屬老虎。我道。你既不屬老虎。怎說也是一隻老虎。老媽子道。我當聽得人說。媽虎媽虎。做可見媽子的。都是一隻老虎。

◉滑稽詩話（一百另九）

繡君

宣正間。御史茂彪。吾禿言謡。侍西班。有東班御史。誤入西班。彪乃面糾曰。班御史茂彪。有東班御史。不應走入西班。然彪言爲包。班言爲邦。好事者因其言爲一絕句曰。閶闔門開紫氣高。各香宵得近神堯。東邦莫入西邦去。從此人人憚茂包。此可與讀秦多誤之鵝廬王少卿同類共譏矣。茂彪不知何許人。士吾耶。口吃耶。如此誤讀。而猶在朝端喋喋不已。多見其不知量矣。

◉丙寅年之新希望

（青苹）

今年太歲值寅。寅爲虎。虎之故典事實。載列於陽歷新年之各報者。已搜羅殆盡。茲特將文言及諺語中之關於虎者。略舉一打。以作寅年之新希望。

虎頭蛇尾。　凡事之始勤終怠。謂之虎頭蛇尾。希望今年各界勿蹈此弊。

狐假虎威。　狐自己無威。往往假虎之威以自炫。希望今年各界中人。切勿長他人志氣。滅自己威風。

騎虎之勢。　事之已作而未能遽輟者。謂之騎虎之勢。希望今年各界毋蹈覆轍。

老虎打瞌睡。　老虎終身不打瞌睡。方今秉政人物。多在夢中。希望今年之老虎勿打瞌睡。

畫虎不成反類狗。　狗與虎形相似。畫虎不成者。輒類夫狗。希望今年各界人之作事。勿類此等行爲。

坐山老虎。　老虎稱山君。故曰坐山老虎。言其坐鎮一方。人不敢觸犯。希望今年之老虎。坐守其地。勿令外人有覬覦之心。

黃老虎。　黃爲正色。黃居中央。希望今年中央政府安寧。凡事有飛黃騰達之勢。

紙糊頭老虎。　紙糊頭老虎。易於觸破。今年正值寅年。希望頭上所糊之紙。勿令人一觸即破。

秋老虎。　秋日暑氣逼人。謂之秋老虎。易感時疫。希望今秋一味淸涼。勿令人有老虎之稱。

老虎頭上拍蒼蠅。　蒼蠅在虎頭上。人皆不敢輕拍。今之犯上作亂者。彷彿在虎頭上拍蒼蠅。希望今年各界中。有自愛其身者。幸勿輕於嘗試。

老虎吃蝴蝶。　老虎吃蝴蝶。言食物之入口而化也。希望今年之老虎。勿僅以食弱爲能事。

打死老虎。　老虎已死。任人亂打。希望今年之老虎。勿詐死而聽人之打。

徵求

(甲)滑稽對聯

寅年寅月虎運當頭。幸勿虎頭蛇尾。

(乙)滑稽答案

滬諺有豬頭三。談老三。小癟三等名稱。試言其命名之由來。

限期：丙寅元宵截止　發表：正月底在本欄披露

錄取者酬金從豐　應徵者請署名幷住址

來函請書明徵求部

本報徵求部啟

◉小申報徵求投稿啟事

本欄現擬徵求下列之各種稿件。如承　惠稿。無任歡迎。

(一)諧著。　屬於政局或滬事者。務以意味新穎。筆墨流利爲主。體裁不拘。穠纖不餙。

(二)趣聞。　各種趣聞未經報章揭載者。皆可投稿。如承以各界祕史見示者。尤所歡迎。

(三)劇訊。　各劇場各影戲場之消息。以及京滬名伶電影明星之近事等等。能附寄照片者尤佳。其照片用後可以送還。

(四)名著。　古今人著作外間尚無單行本者。請先抄寄數頁。合用者可以特別刊載。

以上四種。前三種酬例仍照前訂辦法。即甲等每千字三元。乙等二元。丙等一元。後一種名著臨時酌定。
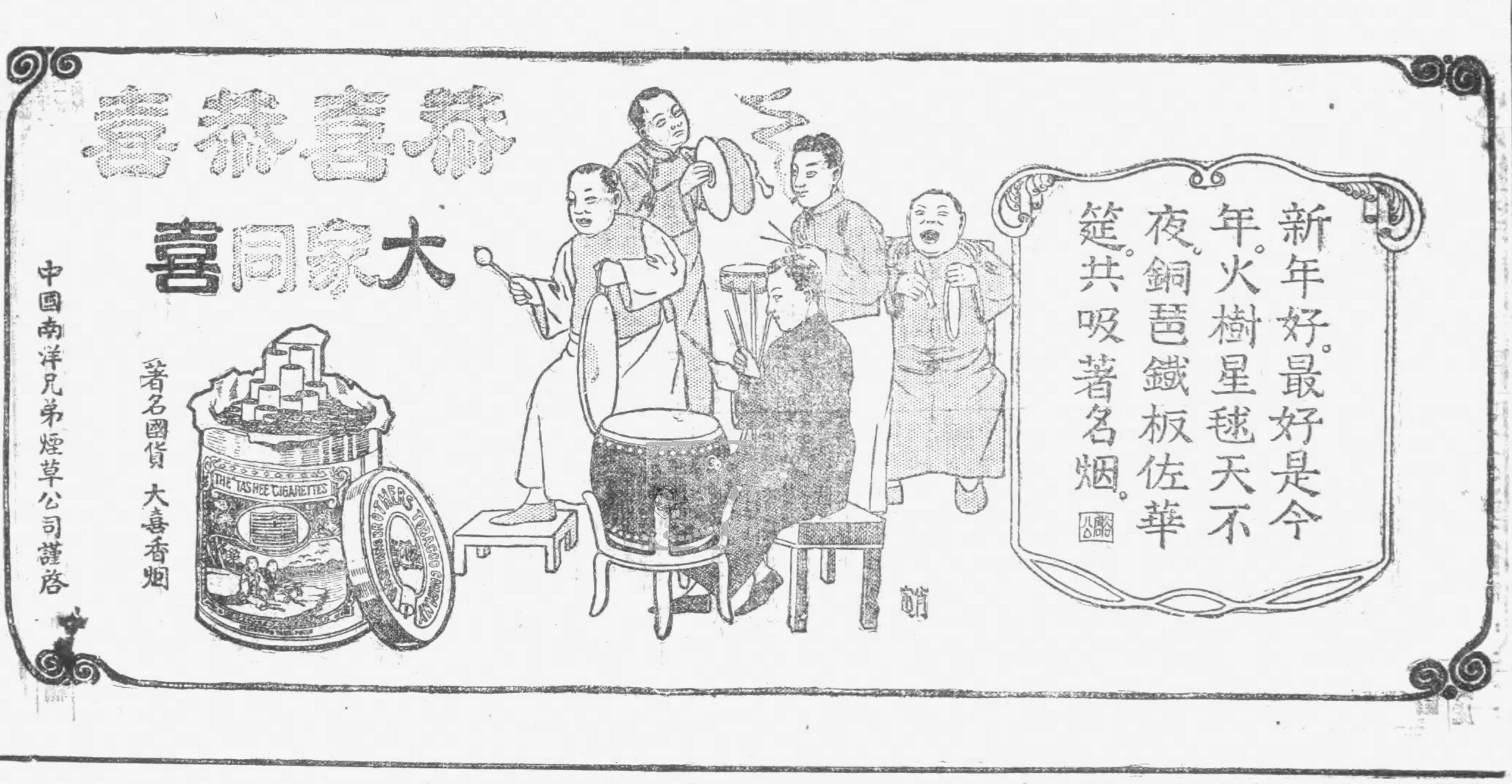
鉅康　新各敝今新各西人絲毛絲亮銀帶邊隆造緞鈕寬水金直辮上色口各搭絲紗洋銀各銀月銀電時縐新邊緊帶式邊絨新紹珠花女心紗絲司色光珠片各顏花無齊如賜請老安對氏路仁九六面紙格歡以雅乩中四三市話五
到貨號又到牌國造光銀頂傘花綁人絲包和窄浪辮金頂各釉邊色絨光線命線色絲皮光光邊光式花帶寬扎時絲及樣邊邊邊緞帽麻絲累各閃石鏡及牌料色不備蒙顧至永街面國步街十號議不外迎以意話二七南電六二